滿洲報

(第三種郵便物認可大正十一年七月二十四日)

發行人 王平山 編輯人 金念曾 印刷人 金念章

(本報價目)每月一圓四角六個月七圓八角全年十五圓報費先收(外國除日本概加郵費)
(廣告列資)一行十二字起碼一日每行一圓特別地位加倍長期者另議 以上俱以現大洋爲本位但朝鮮臺灣日本及其他國即以日本金幣爲本位

發行所 滿洲報社 大連市常盤町二十九番地
電話 編輯部(長)四三一二三番 經理部(長)五二四二四番 社長室 六二二番
振替貯金口座(大連)三一七八二番

THE MAN CHOU PAO
29—31 Tokiwacho
Dairen, Manchuria

昭和八年十月四日

蔣視察前線
對共將即發攻擊令

蔣介石當發布攻擊共產黨命令以前先赴前線視察狀況於九月二十六日由南昌乘汽車向前線出發至於攻擊令大概有於双十節前後發出之模樣云(三日上海電)

南京政府財政困難 籌議應急方策
日本商品關稅仍舊 其他輸入稅則全行提高

南京政府之財政茲因發放官吏之薪俸與討伐江西方面之共匪更陷於窮境爲籌議應急方策在上海之汪精衛宋子文孫科諸氏續行協議宋子文以增收二億元爲目的擬將日本商品關稅仍舊其他商品之輸入稅率則完全提高百分之三云(三日上海電)

第一次運到上海之 美棉售出維艱
三井不買張公權等正奔走

據某方消息對第一回運到上海之美棉計一千一百梱中國方面欲以該棉賣與三井三井未允又委張公權等十六名辦理現正在奔走中國工場既無消化能力一方又足以壓迫農民之棉作物因是怨聲四起云(國通二日東京電)

南京政府計畫中 發行三億公債
以救濟極度困難之財政

據當地所得上海情報謂國民政府爲救濟現下極度困難之財政計畫發行鉅額之公債傳其總數爲三億元以上曩日宋子文於上海滯在中已得銀行側諒解第一回先發行公債一億元俟中央政治會議通過發表稱爲民國廿二年公債然國民政府成立以來募集內債十餘次今回一時又發行一億元之巨額公債於金融界將生重大之影響且於今後募債上亦有阻碍緣是減額爲八千萬元其擔保償還元本以關稅剩餘金每月五百萬元充之利息以煙酒稅及印花稅剩餘金充之依此方針政府意向決定後宋子文再度赴滬與銀行側作細目協議財政部方面恐公債行市暴落故於極秘密裏進行中

首批美棉將到滬 經委會亦成立
關於華北財政等問題 宋子文在滬談話

南京訊、全國經委會、十月二日在京成立、宋子文一日夜晉京、二日晨與汪孫同時就常委職、因首批美棉麥即到滬、決先籌設棉業統制委員會、聘定陳光甫爲主任委員

全國經委會俟宋子文下週返京後、正式成立、國聯派遣來華之拉西曼、偕專家數人已起程來華、約下月初到滬宋在滬候偕拉同來京、該會成立後、即開首次常委會議討論復興中國農村經濟工作水利交通公路等項、將同時舉辦

上海訊、首批美棉、由依仁愛林輪裝運、定二十九日到滬、茲聞因停靠浴杉磯、須延展至下週始能到達

中央銀行經理美□棉麥辦事處主任席德懋、二十八日下午三時、召集經售之福來安利美安等洋行、集議銷售問題、四時許始散、會議情形不確、因發表後影響市價、各方面均守秘密、宋子文決聘張公權陳光甫郭順榮宗敬四人、爲推銷委員、華廠擬儘量採購、但感現金缺乏

上海訊、財部聘張公權、陳光甫、郭順、榮宗敬等推銷美棉、張等定日內會商推銷辦法、據榮語記者、外傳華商紗廠不願購買美棉、完全不確、自宋部長在美借款成立後、滬商即停止直接向美購貨、可見早已與政府合作、惟中國麥粉堆積滬津兩地、已有四百餘萬擔之多預計半年後方可銷盡、美麥價格高於國麥、以後運華銷售、必極困難

又訊、財政部長宋子文、由京來滬、接洽要公、將於下週返京、廿九日下午二時、宋氏在寓、接見各報社記者、對美棉麥之推銷、經濟委員會擴組、華北財政等重要問題、發表談話如次

宋氏談、首批美棉、最近即可到滬、此後分批絡續運華出售已定有辦法、係委託中央銀行經理、另延人推銷、負經濟責任、隨賣隨解、非直接售與廠商、此事既係商業性質、至日商採購、自亦不能禁止、而政府與廠商完全合作、外傳美棉、將免征關稅、及貶價出售、盡係謠言、總之、政府於購進售出棉價、視國內棉花產量及紗市如何而定、求兩不吃虧而已、今後售出市如何而定、至美麥價高、曾要求美方畧予貶價、已有允可趨勢、現尚未裝船、遲數月始可來華

全國經濟委員會、原由蔣先生(介石)任委員長、余任副委員長、此次決定改組後、即將委員長制、而改爲常務委員、由汪、孫、兩院長及余、三人擔任常委、該會在二年之前即告成立、平時專主實際工作、不事宣傳、經費方面、亦極節省、將來對於用人一點、絕對以技術人材爲主、所謂以事求人、不以人求事、務使該會網羅全國技術人才、致力於技術工作更主脫離政治關係、希望該會組織能保持永久、所用人員、均得安心服務、再該會將來設立之棉業統制會、或其他委員會、總使社會人士參加者多、政府人員參加者少、中央立於輔導協助地位至於國聯技術合作問題、如拉西曼等完全處客卿地位、贊襄進行、其一切設施上權仍操之於我、再該會組織法規、業經立法院通過、本定日內改組成立、但以余本週內在滬事繁、無法脫身、須下週返京、届時當可正式成立

關於華北財政問題、當本人(宋氏)未赴廬山以前、即已與平政整會委員長黃膺白氏商得解決辦法、當今最要一點、厥惟節省一切開支、所謂開原不能則節流、至於華北軍費刻已減至張漢卿在北平時之數目、按月爲四百五十萬元、以後視情形如何、再行核減、惟將來華北財政概由財部直接辦理、俾免隔閡、外傳本人將與黃委員長(郛)聯袂北上、澈底整理華北財政一說、本人始終未有此意、蓋目下京滬間事務紛繁、萬不容抽暇他往、且華北財政、既已擬有辦法、本無北上之必要也

宋氏旋談征收米稅關係全國民生、謂征收洋米進口稅事、非僅財政收入問題、本人對此事意見、主張第一步除免國內米稅之轉口稅、同時分令各省取銷米照捐、及其他一切附稅、務使本國產米能在國內通行無阻、此事蘇皖兩省、已經實行、第二步則對於外來洋米、有一相當限制、隨時視米價之上下、以驗國內米糧之盈虛需要、如是則對於洋米進口、可於到某一個相當價格時、則抽稅、超出此價時則免稅、本人當於提議此案時、其辦法實極合於調劑國內糧食、但政客造謠、謂粵省每年全賴暹邏西貢等米爲維持、政府此議爲一種毒計、實係使兩廣人民吃貴米、如是以後政府不願因糧食問題、引起政治糾紛、遂未完全實行、僅於各省單獨商酌進行、此次廣東突已實行徵收洋米稅、更足證徵收洋米稅係謂調劑國內糧食所必要、現粵省既已感覺到此點、漸以至成熟時期、其辦法當可完全實施矣、至於洋麥洋麵亦同一辦理、當一併於委員會內詳細討論之本人對於兩淮鹽區荒地之墾殖案、已有提案呈行政院、此事本屬財部範圍、但因與各機關有關故將來移交全國經濟委員會辦理、余提出此案之動機完全因兩淮鹽區佔地極廣、任其荒蕪至爲可惜故應設法、由政府墊付鉅額資本、計劃墾殖、預算計劃實施後每年可增加人民生產一萬萬元、雖與政府無直接利益、但事關國計民生、確係不容或緩之舉也云云

萊希曼到滬即訪宋 商技術合作
日內謁汪精衛懇談 今後駐南京

國際聯盟保健部長萊希曼氏於二日到上海午後二時訪問宋子文於私邸協議國際聯盟之對華技術合作問題約有二時間一行滯在上海三四日後即赴南京與行政院長汪精衛懇談技術合作事一行今後將依原則駐在南京云(三日上海電)

南京懷柔蒙古
晉活佛封號並月給八千元 設無線並補充武器

南京政府最近依其懷柔蒙古政策積極策畫其反滿反日工作故對於在蒙古有絕對的勢力之班禪及在蒙古遊化之活佛晉封稱號更自本年九月起每月支給八千元之經費且實行在該地安設無電機及補充鎗砲彈藥等並其他各種宣傳工作使蒙古人對日滿感情惡化云

擬在巴拿馬運河西 建海軍根據地
拉賽爾謂將向國會提案

美國上下兩院議員海軍視察團一行於二日已到桑廸哥軍港同行中之上院海軍委員會委員拉賽爾氏曾發表談話謂彼等准於明年一月之議會提出在巴拿瑪運河西端太平洋港建設新海軍根據地云云(三日桑廸哥電)

南京政府對日態度 好轉又一證明
輸入品原產地表記條例 立法院審議之修正

南京國民政府立法院於上月廿九日開催秘密會議審議原產地表記條例第一條規定不得沒却立法精神僅將其字句上欠妥之處加以修正多數意見一致修正後轉交立法院之外交財政經濟各專門委員會討論上述修正條例係本年六月十五日中國海關所發表之告示凡入口商品須以中國文字記上原產地之國名若遇中國文字記入困難場合可以原產地國之文字表記若再有表記困難場合得改用英文表記據傳中國此次修正係依據前倫敦經濟會議之專門特別委員會所採擇之原則的決定由此即可證明於華北停戰協定後之南京政府對日態度之好轉云(三日南京特電)

蔣作賓即東渡
確定七日由滬出發

中國駐日公使蔣作賓氏確定乘本月七日由滬出帆之郵船秩父丸赴東京就歸任之途云(三日上海電)

罰管獄員 打掃監獄
韓復渠出巡 懲不良官吏

濟南訊、二十八日晨、韓復渠離棲霞、縣長于賓揀被控撤職、即委省府編輯主任張漢宸代理、又管獄員王鏡蓉苛扣囚糧、虐待犯人、電法院撤職、罰苦力半年、打掃監獄、復審問案件數十件、交縣府法辦、並集召民衆訓話、午前抵萊陽、照例點名訓話、本擬赴平度招遠、因路毁中止、五時離萊改赴即墨、將登車取道膠濟路回濟轉青與否未定、如不就擱二十九日可到濟

俄因密作軍事設備 對外船入威港
强制實行小輪先導 日方繼續强硬抗議

蘇俄政府於八月二十六日突如通告凡係外國船入海參崴港時須强制實行以小火輪先行引導方准入港之旨從來海參崴港並未有此項小火輪先行引導之設備况日本出入此港之船隻極少僅北陸汽船之輪船出入此港且係無定期之航行今若依此規則辦理勢必增加負擔因此日本政府前曾訓令代理駐海參威總領事謂若果蘇俄新規定未能撤廢時可提出抗議要求於日本船隻入海參威港時設一例外免除强制實行用小火輪船爲先導更於九月十八日由該代理總領事訪問海參威蘇俄官憲提出同樣趣旨之要求亦無結果現已將此問題移轉莫斯科由駐俄太田日本大使交涉該大使二十一日曾與蘇俄外交人民委員次長索柯爾尼可夫會見之際言及本問題二十九日又由酒匂日本大使館參事官繼續交涉蘇俄側表示困難實行例外之旨二日太田大使致電日外務省報告交涉經過情形日外務省綜合種種報告認蘇俄側最近在海參威實行最大軍事上設備更於魯斯克島設備種種軍事上預防及潛水艇等深恐其秘密洩漏於外故意設此種新規定藉阻各外國船隻入港日外務省當局決定今後仍繼續提出强硬抗議云(國通三日東京電)

通遼西方 百斯篤忽又發生
列車暫中止

自上月通遼縣下發生鼠疫患者總計一〇六名漸次有向附近各縣蔓延之虞旋經當局防疫奏功九月末並未發生新患者得保小康詎今又有通遼西方百華里之白音太來發生患者約十一名因此奉山鐵路由九月末日對於打通線通遼彰武間各列車暫行中止通行又此次鼠疫之猖獗爲六年來之初發生云

京圖線開通
僅需十七小時

日本外務省二日接菱刈長官報告謂京圖與敦圖線連絡在新京吉林敦化圖們江間所建鐵道已完全告成業已於一日起開通由新京至圖們江間每一日一次之往復列車途中所需時間爲十七小時並圖將來與清津羅津港連絡上述二港若再能與日本內地之敦賀七尾並其他適當之商港開始通定期航路則此鐵道即成爲日滿連絡之重要幹線云

北平古北口 交通已復原

當方振武進入懷柔時北平古北口間之交通曾一時被其杜絕現方振武軍已敗退該方面之交通已漸次回復原狀矣三日早七時起再行開始長途自動車之通行矣(三日北平專電)

今日本報三大張

匪賊襲列車
田莊臺附近

二日午後五時許奉山線河北支線田庄臺附近第五一號列車被匪賊襲擊客車二輛顚覆機關車脫線乘客有相當死傷者火夫負傷運轉士死亡匪賊不明警乘員與之交戰約三十分後將其擊退賊遺棄死體八個逃走警乘員二名行方不明接急報之王殿忠軍午後七時半由河北出發海邊警察隊亦於三日朝飛行機出動矣

官吏津貼 決定廢止
日內閣同意

日本齋藤首相此次整理行政財政對於其中一端之國庫補助金支付減少案如各委員會委員之津貼及殖民地特別津貼等費曾經考慮結果於三日閣議席上提出對於官吏兼委員等之委員津貼以及各殖民地官吏之津貼等之支出均於明年度完全撤廢案並述明此際應即實行之理由各閣僚均無異議完全同意繼即將此

滿洲國最初自製之 旅客飛機進空
航空會社招待京奉要人 在奉舉行盛大命名典禮

奉天航空公所前曾建造旅客機兩架現已完成滿洲航空會社特招待小機參謀長以及新京奉天名士百名定由五日午前十時於東飛行場舉行盛大命名進空式該旅客機均可乘六人備有四百八十馬力壽型發動機最高速力二百五十基羅准高速度百九十五基羅殊爲優秀機其製作所需之機材殆全使用滿洲國產品又製作從業員除指導監督者全部爲滿洲人可謂純然之國產飛行機既爲滿洲國最初之試作故各方面均極注目云

對米作減反案
日陸軍當局表明反對意嚮

日本陸軍當局對於米作減反案依國防上之見地表明絕對反對之意向同時關於國家總動員之場合時之資源關係目下正令整備局從事研究調查俟調查結果荒木陸相必以此席上對有關係各閣僚表現極强硬之反對意向其所據以爲理由者當然以國軍預防於有事之際在平時極應對於極有關係之資源整備如米穀產出相當多額之剩餘時應當貯藏此爲由國防上之見地絕對必要之事今茲偶然豐收即實行減反低價爲不當請有關係各閣僚週詳考慮特爲表明關於國策之根本上反對意向況米穀減反且失國民刻苦勤勉精神政府當局對於米價之最高最低價格之決定及過剩米之處置並肥料問題等之解決須力圖米價之統制陸軍側因國防上之見地對於餘剩之米於貯藏之外以之使用於加索林等之代用品燃料方策認爲有關米作反減執絕對反對意見云(國通三日東京專電)

滿政府最初摘發 北鐵蘇方不當
嚴重調查蘇聯路員罪狀

滿洲國政府最初對北鐵蘇聯側不正之摘發如葛利拿達布洛阿布拉梅格富其然格阿布洛夫等目下當局正嚴重調查彼等之罪狀大體如次即上記五名去年三月十六日將北鐵管理之狄型優秀機關車九輛自滿洲里拉入蘇聯領土內移於扎貝爾鐵道內葛利拿達布洛夫阿布洛夫於去年五月四日將狄型機關車引往綏芬河云

因開重役會議 決提前返任、
林總裁於京城 連日之動靜

關於滿鐵增資問題並其他諸重要案件均已解決現就已歸任之途滿鐵林總裁帶同西脇秘書於三日早經過朝鮮京城降車下榻於朝鮮旅館隨即與當日午前八時五十五分鐘抵京城總裁夫人及女公子等歡談林總裁爲出席五日起開催之滿鐵重役會議欲急遽歸任已將先前預定之行程變更決定四日早換乘飛機返任當日發電時林總裁正在拜訪宇垣總督並他各方面要人面致北鮮鐵道移管完了之謝詞更預定三日晚在京城花月本店招請京城各要人名士開催謝宴云(三日京城電)

定期夜間航空
自十一月一日起即實行 東京大連間僅二十小時

日本航空輸送會社預定自十一月一日起實行定期夜間航空規定航空時間爲由東京至朝鮮城間五時間東京大連間二十時間採主要之營業方針係專載郵便物及旅客飛行日期東京大連間爲日曜日大阪東京間亦爲日曜日預想今後該飛機所載之郵便物每一個月約在五萬通(三日東京電)

本報發刊 崇德彰善錄徵稿啓事

敬啓者竊惟吾滿俗尚質樸禮爲世所稱道在此古風未泯之邦三千萬官民士庶之中或處世立身有頌聲於鄉里堪許爲德行美備之君子或施仁發政爲宦海之循良或端又居孔門四科之首其應使芳輝永播幽光發揚者固矣而樂善好施扶危濟困本已飢已溺之懷活盈萬盈千之生命熱血高風亦同屬不可湮沒即如建國初期萑苻未靖民衆遭逢離亂慘狀筆難盡述各地慈善家及時奮起踴躍輸將努力救恤其功績之昭著與以德行見重之英賢兩相並美實各具不朽之價值揆情度理均有特書之必要本報鑒此因決定刊載崇德彰善錄專爲立德諸彥及慈善大家徵求事蹟逐次錄登報端將來並須編書用期竹帛垂名傳諸後世永爲德育之金鑑焉所望各界人士不吝贊助舉其所知對日寄稿不勝企幸之至茲並訂徵稿簡約如左

簡約

一、本錄所載限於德政昭彰之循良德行美備之賢士扶危濟困之慈善家其事蹟確可光耀簡册値得特書者
二、各界人士均可就其所知之具有前項資格者紀述事實寄稿推薦以備採登
三、推薦人於寄稿同時須並寄被推薦者之照片一張俾資製版刊載
四、來稿必須文義通順字跡清楚
五、推薦人現在之通信地址及眞實姓名於寄稿時亦須通知本報以昭鄭重並便於必要時之詢問調查但並不揭載
六、寄來之原稿及照片無論登載與否恕不發還
七、寄稿信面請書『大連市常盤町廿九番地滿洲報社崇德彰善錄編纂係』收啓或向本報各地分社寄稿亦可

注意

倘將製版費等繳於分社或代派處時須索取臨時領收證而後於五日以內未收到本社之正式領收證時須速通知本報經理部

丟失名戳作廢

啓者鄙人於本年九月一日失落方形木質戳文曰王新亭印俟後無論落於中外人手概作無效持此登報作廢
佳木斯日本憲兵隊王新亭啓

交通銀行儲蓄部廣告

逕啓者本行儲蓄部自本年十月一日起改定利率增添科目茲將各種科目分列於左
活期儲蓄存欵、整存整付儲蓄存欵
零存整付儲蓄存欵、特種定期儲蓄存欵、整存零付儲蓄存欵、整存分期付息儲蓄存欵
凡在十月一日以前原存定期各戶仍照舊定利率繼續有效特此聲明以上各種存欵印有章程函索即寄
瀋陽 營口 四平街 南滿站 孫家台 洮南 交通銀行同啓

奉天市同善堂通告(珠林寺存靈注意)

爲通告事據本堂珠林寺報稱該寺存靈之戶日見增加而過期久未納費浮厝之靈頗多若不設法掩埋處佔房間不惟收入受極大影響而新來寄存之靈復無處厝放擬將積欠租金各靈柩移埋於義地俾便騰出房間存置新靈而免損失等情當經本堂提出董事會議決凡寄欠租金不繳者限期三個月着其遷移如逾期仍無人過問即行掩埋全體呈奉市政公署核准各在案合仰久未納費存靈各戶一體週知自十月一日起至十二月三十一日止在此期限內准予並通知往交納欠費否則過期即行照章移埋於義地勿得自悞特此通知
大同二年十月一日

曹世興啓事

啓者於民國三年間族弟曹世承繼自是各紹宗支分治家業葛曾經蓋平縣地方法院驗明以嗣續無人將小兒曹福謙過繼於民國十四年間因財產以法院判決書爲證單及分家單予以備案現忘今特鄭重聲明所有該曹福謙之債權債務及一切之紛糾事宜當然統由該個人負責處理與本人當然無絲毫之關係便週知特此聲明
九月二十六日

龍驤汽車行

新京北門外
日滿電話二六三三番 二一一一號

李儀祉提治黃綱要
經費需八百萬
水利會組籌劃委員會
導淮工程處已開始辦公

開封訊、黃河水利委員會、於廿六日上午九時在省政府會議廳、舉行第一次大會、出席委員李儀祉、王應楡、張含英、陳泮嶺、許心武、李培基、沈怡、張靜愚、林成秀、出席代表導淮委員會顧世楫、華北水利委員會李書田、列席代表武同舉、周禮、吳樹聲、袁益祥、李鴻文、周晉熙、列席者張連甲、孫慶澤、顧鴻熙、林忘懋、主席李儀祉、紀錄李賦林、莊後、愼行禮如儀後、由主席致開會詞畢、首進行報告事項、李主席報告到會人數及提案件數、張含英報告籌備經過、工作概況收支大略、暨內政部函知關於治理黃河有關之方案及全國內政會議決有關之方案、次李書田孫慶澤、林成秀均有報告、繼即開始討論、第一案李儀祉提議、二十二年度經常費概算書、請追認案、第二案、李儀祉提出二十六日下午二時舉行審查會、所有議案按性質分爲三組、每組推出審查委員若干人、及召集人一人、當即將人數分配妥當、計第一組關於測量工程及工作綱要等治本方案、審查委員爲沈怡、陳泮嶺、張靜愚、周禮、李書田、顧世楫、許心武、由沈怡負責召集、第二組關於水災善後工程案、審查委員爲林成秀、吳樹聲、孫慶澤、張連甲、武同舉、袁益祥、由林成秀負責召集、第三組、關於法規及會議案、劉汝番(代表甘寧青三省)李培基、周晉熙、由李培基、負責召集、至十二時始行散會、俟午後二時即舉行審查會議云

鄭州訊、黃河水利會二十七日決議、組織籌劃治河經費委員會、二十八日在汴建廳開會、出席王應楡、陳泮嶺、許心武等九人、商討籌款辦法、決定約數爲八百萬元、由棉麥借欵項下指撥一部、由關稅附加一部、由交通方面附加一部、詳細辦法、由黃河水利會擬定、呈行政院核准施行、李儀祉、王應楡二十九日返京、其餘各代表亦紛紛離汴

開封訊、黃河水利委員會辦事處、決設教育館內、留張含英負責籌備、俟籌竣、即將南京辦事處歸併

西安訊、黃河水利委員會導淮工程處、已覓定房屋開始辦公、內設事務、水利測繪設計三科、李儀祉兼處長、孫紹宗兼總工師、最近即組測量隊出發

鄭州訊、黃河水災救濟會工程主任周象賢、二十七日抵職

粵定雙十節總攻
蔣赴前線視察
湘軍內訌川軍將調停
劉張等決定匪區善後

香港訊、黃強與陳濟棠商會攻閩匪事畢、二十七日返港、粵定雙十節左右、總攻連城長汀

福州訊、延平連日安靖、峽陽王台附近殘匪僅三百人、我軍已令各軍急進圍剿、延平四郊遭刼、十室九空、縣長呈請救濟

南昌訊、蔣由廬山返省後、連日召見高級長官、詢商攻赤、二十六日午後四時二十分、冒雨乘車赴前線視察

南昌訊、蔣因鑒於閩粵兩省匪共、又有騷動行勢、故下手諭、提前完成南昌飛行場、增加攻匪工作效力、贛主席熊式輝親往監工、並另募工人五千名日夜趕造

重慶訊、何成濬視察川情二十七日午後二時飛渝、定二十八晨專車晉省、何語記者、任務只在監督

重慶訊、川北赤匪、積極搜羅糧秣、運積南江、城兵駐

赤匪五千餘人、張國燾匪部兩團竄鄂、湘剿匪軍內訌、川軍將任調停

長沙訊、據報賀匪龍、本人尙在鄂屬宜恩咸豐交界之地、人約三千、由馬壩經上洞坪、大部竄踞距來鳳城一百三四十里之譚家坪一帶、小部人約三四百、竄踞距來鳳城約一百八十里之大吉場、現我湘鄂部隊、正聯絡進剿中

漢口訊、劉鎭華頃與張群等會商匪區善後、據談已商定三項辦法、一、武裝移民、二、改善教育、三、歡迎各地學生工人赴收復匪區實地參觀、俾明瞭赤匪之罪惡、留漢二三日、即返防督剿

汴、定二十九日赴魯西冀南視察災況

濟南訊、魯省府參議李大偉、二十八日赴濮縣范縣壽張陽穀四縣放賑歸來、據談、此爲第四次急賑、計放中央賑欵、每縣各七千元、另補助壽陽收容所四千、各地捐欵每縣各六千、共五萬六千元、現災區水勢因上游長垣決口未堵、來源不絕、難稍落、仍不能施種、冀災民正請恢口、由定陶城武入口門、俾水入黃河、本年仍能耕種、前豫督寇英傑、在壽張施賑、二十八日偕李同車來濟

羅文幹晤顏後
仍返回廸化

南京訊、汪兆銘談新疆盛馬糾紛、馬始終無具體報告到京、廸化哈密間尙平靜、惟新省軍民、因宗教關係、常起誤會、中央已電盛劉妥謀安輯、羅與顏晤面後、將返迪化、代中央監督新省委員

高一涵呈請
於六年禁絕
煙稅弊實叢生

南京訊、監委高一涵呈中政會、報告視察蘇省各縣、得悉各地弊政之中、最爲社會人士所痛心疾首者、厥惟煙禁所設之毒品查緝所及鴉片販賣處、無一不弊竇叢生、長此不謀救濟、小之貽害地方、大則紊亂法紀、查禁煙爲本黨一貫政策、不容變更、現擬酌採六年禁絕、參酌豫鄂皖三省剿匪總部所頒禁煙條例、另訂禁煙特別法、並將刑法第十九章關於鴉片罪各案、暫行停止適用、庶私販之害可絕、中央方面將妥立法院審議

鄭州訊、豫特稅處彰德區查緝主任張滋久、招收土匪、充豐樂鎮分卡密查、勒詐該村王某未遂、竟潛殺之、攜妻別居、恃強覇佔、王父七旬老翁、携其幼孫躲避彰德城中、含寃莫伸、生活無計、乃張布書寃狀乞救、該案查已逃、僅張滋九被捕、刻日解鄭、押公安局、聞不日即送漢口特稅處嚴辦

五全大會展期一年
國民會不展期
中常會通過多數要案
政府今後惟兩大工作

南京訊、中央二十八日晨開第九十次常會、出席委員于右任、葉楚傖、汪兆銘、陳果夫、孫科、居正、邵元冲、覃振、顧孟餘、陳公博、陳肇英、周啓剛、陳立夫、石青陽、馬超俊、程天放、林森、褚民誼、張道藩、唐有壬、主席汪兆銘、討論事項(一)常委介紹陳濟棠李宗仁對於五全大會展期意見案、決議、一、五全大會按照總章、須於今年十一月舉行、玆據陳委員濟棠李委員宗仁三日來電、提請五全大會延期、且華北戰區各事尙未就緒、各地剿匪工作尙未完成、依總章第二十七條通告五全大會、展期至明年十一月召集、(二)國民大會、仍依三中全會決議、于二十四年三月舉行、由國府飭主管機關即行籌備、起草國民大會組織法選舉法、及建築國民大會會場、(三)中國童子軍總會籌備處呈、爲擬製中國童子軍總章、請核定施行案、決議通過、(四)推定汪兆銘、出席下星期一中央紀念週報告、(五)其他例案多件

南京訊、五全大會展至明年十一月召集、國民大會決二十四年三月舉行、均經常會通過、全會展期、係應事實需要、今後政府兩大工作、(一)完成肅清匪共、(二)實行國家經濟建設、所有各地已選出之五全會代表、及已歸國之海外代表、其他代表權有效與否、中央當定辦法

又訊、汪定下週中央紀念週、發表對五全大會展期具體意見

魯省之節流
裁併警隊民團

濟南通信、魯省府以此次水災奇重、庫收銳減、特令民廳、將各縣公安局民團聯莊會、除重要市縣處所酌留外、其餘一律裁併、以節經費、民廳現擬計畫、除濟南市、煙台、龍口、周村、章邱、歷城、長淸、泰安、滕縣、濟寧、德縣、臨淸、聊城、鄆城、曹縣、臨沂、莒縣、陽穀、福山、萊陽、濰縣、膠縣、益都、即墨、淄川、博山、惠民、滋陽、濟縣、商河等三十處、仍舊辦理、暨棗城、掖縣、安邱、諸城、高密、日照、寧陽、壽光、平原、禹城、齊河、臨淄、昌樂等十三縣酌予縮編外、其餘各縣公安局民團聯莊會一律裁併、另組省警察隊、集十數縣設一大隊、每縣編一分隊、至三分隊、於政省府、下設保安委員會、或就現有民團總部改組全省保安處、辦理全省保安事務、並仿照荷澤實驗縣辦法、於各縣設立民衆自衛訓練班、所有警察隊經費、以不超過原有公安局民團兩項經費合計總數二分之一爲標準、此項計劃已呈報省府、即將實行云

孫殿英部兵站人員
竟有五人失踪
電平辦公處續向西開拔

天津訊、孫殿英昨電津友人報告該軍已於九月二十四日向西開拔、此次行軍、係以營爲單位、因黃河水勢泛濫、途中道路多被沖壞、由大佘太至臨河之間、須隨行隨修、故每日祇行十餘里、長途迢遙、未知何日始能到達、又該軍前派赴寧夏辦理兵站人員、忽有五人失踪、石口咀子辦兵站人員、亦被地方當局阻止、聲言未奉省府命令云

又訊、四十一軍孫殿英部業於二十三日由包頭漸次開拔、其先頭部隊爲特務團、團長王遂慶、工兵團團長名未詳、補充旅三團、旅長顏孫子綸、一七旅三團旅長丁綍庭、一一八旅旅長劉月亭、共十一個團、約二十八日由包頭漸次完全出發、又孫殿英二十七日電其駐平辦公處云、此次我部西開、已於虞日電達寧夏省政府、轉飭沿途各縣知照協助、刻據派往磴口石嘴子等處各縣兵站員報告、該縣因未奉馬主席命令、不准設立兵站、又連日偵察道路人員失蹤五人、請示何委員長痛陳苦況、並請示辦法云

色網情關

第四十七回 紅鸞助華蓋平地生風 密語話秋燈隔垣有耳 (三)

並且那李虹光的兩個徒弟、曾對畢勝孫保說這件事、總要嚴守秘密、不空和尙道、那個姓許的也許是知道的了、我明白你們來的意思、想在我跟前討好、要我傳些道法給你們、你們這一生就吃著不盡、這算盤就打了錯了、你們想賣那畢勝孫保等人、受了人家的好處、還要到我面前、洩漏人家的秘密、安知將來受了我的好處、不把我的秘密、再告訴人呢、要留你們這種東西、有何用處、一面說、一面向小蓮花不住的苦笑、小蓮花夫妻聽他那一種笑聲、像似失魂落魄的模樣、不空和尙一聲嘆了、凡已張口噴出兩道火焰、那火焰祇顧圍繞大貴小蓮花兩人的身體焚燒、眞燒得兩人骨化灰揚、那兩道火焰也就登時熄滅、不空和尙便聚齊寺裏上下人等、把大貴小蓮花前來的情形、說了一遍、道、前次我們在棲雲廟裏、被一般敵人鬧得我們在那裏棲身不住、遠避在這地方、正以爲可以安身立命了、誰知我們的秘密、又被敵人揭穿了、眼看這地方再也棲遲不住、何妨到一空禪師那裏、躲一躲風頭呢、不空和尙說到這裏、雨塵(即白道士)即起身說道、風林這時還未回來、一空禪師那裏、毋論不能掩藏我們的行徑、和尙那裏明白、我們已是離這地方一步無死所了、不空和尙現出很驚訝的神氣問道、你這話怎講、雨塵道、兄弟方面也得了一個怪夢、見我們水月寺裏一衆人等、好像被許多天兵神將、圍困得水洩不通、心裏不納悶、醒來卻出了一身冷汗、到山門口、想出去瞧瞧外面的山景、那知一脚還沒有走出山門、便身不由主的向後倒退了數步、一連數次、都是這樣、不能出門、再想從後門跑出去、那知也是這樣、便借用隱身法、想從空間飛出去、那知剛一凌空、身子又不由從空中栽倒下來、一連數次、也是這樣、再想借着土遁出去、卻依然不能逃出這山門一步、兄弟心裏急得慌、悶在肚子裏不敢輕易向大家說出、祇有了解、恰是明白的、他們在夜間也曾得了一個怪夢、祇見寺中上下週圍、都佈着天羅地網、不拘你使用什麼法術也不能出這一步、他們把這話告訴我、我又經過這一保的禍變、便是他們在醒的時間、也是這樣、我也沒法出這山門一步、毋論怎樣、如今又聽得范大貴夫婦這樣的話、所以兄弟只怕這回失脚、離這地方一步無死所了、不空和尙還未深信、大家照着雨塵的話、便實行考驗一番、都是一樣、大家才能出這水月寺一步、和尙想了想道、這並不是幻術、也許是那個宇文老東西、會在暗中陷害我們、在寺中佈滿許多天兵神將、使我這時也沒法脫離、這天羅地網、大家不用擾亂、或者到了夜間、我有一個解脫的方法、也未可知、大家問是用什麼方法、不空和尙道、日間借用火遁、在這時候、這火遁半氣、終不甚高强、請放起一把火來、燒燬了這座水月寺、今夜三更時候、必有大風、我們借着火遁逃走、那天兵神將、也逃不了、一陣煙火、還怕什麼天兵神將呢、大家聽到其間、也祇照着不空和尙的話、直到夜間三更時候、一陣風起、不空和尙陡的一聲呼喝、一般人一齊走到庭間、便一道一道的噴出火燄、風助火勢、得風而益烈、一道烏煙、落在房屋上、那火光便似火龍一般、起了一道金虹、有許多火鴿、在空間亂飛亂舞、好像天神天將、被火燄一逼、四圍上下、不空和尙一些也難受、便可以借火遁逃走了、偏巧在這時候、那火光上面、射下來五道劍光、見那火燄一道、分出五色劍光、着處就聽得一陣忽喇喇的亂叫、再看水月寺裏、少了許多人、如雨塵了悟、灑性灑情、灑生灑意、灑灑一根、人等都是身首異處、一般火場裏、這時候風聲卻漸漸停止了、風聲一停、火燄便漸漸低落了、不空和尙早知這情狀、借着火遁逃走、是不容易的事、便收了火門一關、三味眞火、也就漸漸熄滅了、那他的功夫上、便用着精氣神的劍光、從兩眼中射出兩道紅紅的劍光、這兩道紅光所放出來的、比常大得數倍、祇在那不空全體上射着、圍繞得嗡嗡響作一陣、原來上面射下來的一道劍光、罩着一道當中碰不了一都、在不空和尙身上、紅光一道的劍光、圍着罩了一層、和尙的身體就硬、那裏比得什麼還堅硬、分毫東西、都碰不了、傷害和尙的身體、縱使風輪齊用力、正是萬花叢裏、看撼王嵯、欲知後事如何、且看下回分解

古巴之素描

古巴革命、迄今瞬屆數句、馬丁就任總統、亦未獲美國承認、今後變化、正未可料、爰略述古巴政局展望與古巴經濟情形、以供留心國際風雲變幻者

◇……◇ 一 ◇……◇

中南美諸小國、自汎亞美利加主義實行後、美國際上因英美之抗爭、而革命頻數、革命未發以前、一般反政府者多嘯聚群衆、實行苦戰、謀政權之爭奪、故中南美諸國之政變、要皆不依議會否決之和平方法、而均利用武力、至大總統之地位權力、遠不如美國之强大堅固、因之今日打倒他人代爲總統者、翌日即爲他人所打倒、而淪爲在野之身、禍變相仍、而政局靡定、蓋大足爲中美諸國之政局寫照也、考古巴今年所發生之第二次革命、依據外電所傳、參加革命者、亦不過二百人左右、二百人中、中堅人物多爲陸軍軍曹以下人物、並以巴鐵斯太爲之長、按古巴陸軍原分軍曹以下及將校兩階級、軍曹反對馬加杜大總統、而將校則擁護馬加杜總統、馬加杜之爲人、專權而驕横、以美國勢力爲背景、極高壓之能事、會世界經濟恐慌發、古巴捲入漩渦、農嬉於田、工荒於肆、窮困交迫、動亂遂起、本年四月、古巴各地告急、然星星烽火、其所以搆成一發而不可復遏之革命者、則馬加杜總統提案創減薪俸、取消軍事費、爲直接導因

古巴革命聲中、吾人所不能不特別注意者、即古巴革命、對內雖在傾覆現政權、而對外則不少反美色彩、馬加杜及古巴駐美大使、固爲親美派、然少壯陸軍、則反美甚力、彼等第一次革命、將馬加杜政府推翻、選哥斯伯杜氏爲總統、乃爲時未久、巴鐵斯太又首先發難、推翻哥斯伯杜、推選彼等執行委員長馬丁博士爲大總統、並謂「吾人革命目的、在制定新憲法、要求古巴人民之眞正言論自由、至美國駐古大使館代定憲法、絕不承認、並以「脫離美金支配」爲標語、進行新政府樹立運動

◇……◇ 二 ◇……◇

然則古巴以人之力、果能制定古巴憲法乎、是誠不能令人無疑也、又古巴新政府樹立、果能脫古巴於美之羈絆乎、是以不能令人無疑也、蓋古巴者、原爲西班牙領地、美西戰爭爆發、西班牙大敗、而古巴遂爲美國所奪、美國得古巴後、布軍政八年、樹共和之制、認古巴爲獨立國、唯所謂獨立、亦不過表面名辭、而實際美國干涉限制古巴者、仍無微不至、例如一九〇一年美國撤退古巴駐軍時、約下述之三條件、即(一)古巴不能與外國締結侵害或將侵害古巴獨立之條約(二)爲保護古巴國之獨立、生命、財產、個人自由、美國有干涉權(三)美國於古巴境內、得購買或租借美國海軍根據地、之必要工場與貯炭場、上述三條件之訂立、一方固係美國對於古巴之條約權、加以限制、內政干涉、明訂保留海軍根據地、明白佔領、他方亦所以示美國對於古巴、仍不欲放棄、蓋美國而完全放棄古巴、則美國之加里比恩海政策、即將減弱、至美國之加里比恩海政策、其意義要不外使加里比恩海化爲美國湖沼、爲美國用、又古巴、海地、聖多明各、(多米尼加)波爾多黎谷四國、國境相連、北起佛羅里達、南迄維基島、宛如長蛇、爲巴拿馬運河與或將告成之尼加拉瓜運河之屏障、並收中美諸小國、咸置於美國勢力卵翼之下、故自美國之利害言、美國即令遭逢任何難關、亦不能不將古巴置諸自國勢力範圍以內、且正惟美國不能不將古巴置諸自國勢力範圍以內、故古巴革命方作、海長史宛蓀、即乘巡洋艦印第安納波里斯號、前赴古巴、此外並派三十艘以上軍艦、監視古巴政變、美國國務卿哈爾氏、且聲稱「美國之所望於古巴者、厥爲握有實力政權之樹立」云云、至哈爾之所以爲此言、蓋所以示美國態度、僅希望新政權樹立、無反於一九〇二年所結條件、苟新政府而敢推翻一九〇二年所結條件、美國即不惜出之以斷然之處置、夫美國之態度、既在永使古巴爲已用、則此次革命所要求之「古巴人制定古巴新憲法」、殆已屬於無望、至「脫離美元之羈絆」、則更屬痴人說夢、離題愈遠、古巴鐵道、全長不過三千四百英里、而美國資本、居其大半、七八爲美國資本所業、其幹之砂糖、一千之數千萬之煙草、殆皆受美國之融通、夫以如此形勢而言「脫離美元之羈絆」、非古巴交通停滯、產業歇業、萬不足以達目的而收成效、然停止交通、閉歇產業、是又豈古巴所能支持乎、吾人以是知古巴之反美前途、蓋長夜漫漫、不知何時始能達目的之日也

◇……◇ 三 ◇……◇

古巴全國面積、約四萬四千平方英里、人口約三百五十萬、與佛羅里達最爲相近、一九二九年以來、美國即設自佛羅里達經海地、聖多明各至波爾多黎谷之航空路、此外更設鐵道自克威斯特起、中經渡船以達古巴、故目下吾人即謂古巴爲美國之一部、亦非過言、又古巴原爲哥命布航抵美洲時發現島中之一、先住民族爲亞美利加印度人、當時人口爲二十萬、後西班牙人入主古巴、殘虐酷使、無所不用其極、人口因之減少、五十年後、竟至絕滅、西班牙人乃輸入非洲黑人、用代工作、故今日古巴人口三分之一、仍爲黑人子孫、至海地人民、則純爲黑人、而聖多明各、則爲準黑人國、古巴言語、仍爲西班牙語、海地則爲法語、宗教爲舊教、昔時曾禁羅馬舊教以外之人入國、及今新教徒雖亦不乏之混雜其間、然就大體言、仍以信舊教者爲最多、古巴地極豐腴、雨量亦多、故產物極盛、全國土地面積八成、均適於農產物之栽培、咖啡、可可、麻、棉花、椰子、以及其他熱帶產物、無不具備、煙草、甘蔗、則爲世界名產、古巴甘蔗耕地、每年可出產五百萬噸之砂糖、故今後古巴砂糖、如能於耕作上稍加改良、則合海地、聖多明各所產、大可應全世界之需要矣、按全世界中產煙草最有名者、一係英屬斯馬德拉(按即蘇門答臘)、一即古巴、古巴輸出煙草、年約一億四五千萬元、即以輸出論、每年亦達一億以上、古巴對外輸出、其十分之八以上爲砂糖、煙草、故吾人今茲即謂古巴爲砂糖煙草出產國、亦無不可也

神經衰弱與轉地療養

脚氣及肺病以轉地療養爲最切要、此事何用再述、而稱日文明病之一之神經衰弱若離開繁鬧之都會生活而到淸靜之處靜養、亦非常有良好之成績、近時盛行此法、然患神經衰弱者之半額以上、多因梅毒而起者、此雖如何轉地療養、亦毫無效果也

夫梅毒菌「斯比老哀他」爲非常頑固之病菌、雖轉地療養、倘以身體之健康度佳良及抵抗力之增加、亦不能撲滅此菌也、故自梅毒而感染之神經衰弱、非徹底治療其原因之梅毒不以爲功

筆者本諸此意、敬向梅毒性神經衰弱之諸君、敬告服用內服驅梅藥伯爾子丸爲最切要

但梅毒性神經衰弱自感染梅毒後經過如何度數而起耶、曰依體質及病毒輕重之關係、故有稍異、大約感染後二三個月、則顏面身體時出面皰狀之腫癤、或毛髮拔落、或聲音憂啞、或記憶力及判斷力疲鈍、每移進二期之全身梅毒時、則如前所述之神經衰弱症狀、呈現焉、此爲一時一刻亦不可遲誤、即時服用伯爾子丸誠爲切要

荒蝕血球
可怕的梅毒菌
如玩忽之卽奪生命

梅毒之初期並無何苦痛、又非必臥床之症、故於初期治療僅外部的症狀一時消滅而以爲痊癒、竟棄置不理者甚多、此即永年梅毒苦惱之第一原因也

元來梅毒一症非如此簡單而能治癒者、感染之當時僅局部有豆大之硬節、別無何異、然一旦侵入人體組織內之最後、則每日向深部侵蝕、不久即能混入血液及淋巴液中而始全身週旋焉

其結果則皮膚出有面皰狀之腫癤、頭腦混暈、記憶力及判斷力疲鈍、毛髮退落、音聲惡劣、心臟、腎臟、胃腸等內臟器管均能受侵、故全身的障害隨而頻起、推最可怕者即頭腦被侵隨成愚昏或患麻痺性痴呆症之發狂、或脊髓受侵步履不得自由、或起血管障害動脈硬化因而患腦溢血及半身不隨者亦恒有之

梅毒爲何致此種種病症之原因而來耶、蓋因梅毒菌斯比老哀他混入血液中全身週還荒蝕人體重要白血球之故耳、然梅毒雖如此可怕、如用適當之療法亦較爲易治、即服用淨化血液及淋巴液淨化之伯爾子丸可也、內服藥伯爾子丸爲古來之驅梅內服藥、決無副作用之憂慮、服用後則可怕之毒素能逐日自大小便自然排泄於體外、梅毒、體毒、冷毒、濕毒、潛伏梅毒、遺傳梅毒、腦梅毒、橫痃、梅毒性便癱窒斯、面皰腫癤等、凡苦於梅毒疾患欲以適藥於家庭治療者、即服用伯爾子丸爲衷心之推獎也

而梅毒一症不獨患者自身困苦、每與人接觸、即最易傳於他人、誠爲可怕之病症也、早治一日則社會早滅一日梅毒、故罹病者於道德上亦須早速掃除病根也、若將此傳染於妻室則家庭之快樂必驟陷於黑暗、以病毒傳於無罪之子孫則一家眷族悉因梅毒一生不幸、故必須注意也

最後對於治療梅毒諸君所欲言者、即如前所述、梅毒爲頑固之病症、雖治癒之後仍出面皰狀之腫瘤或頭重或脫髮、雖無何症覺似梅毒者、或自已毫無所知之疑爲遺傳梅毒者、趁毒症向未惡化之先、須早服用伯爾子丸爲最適宜、若置之不理、必有悔之無及也

登錄商標

梅毒及体毒 梅毒性腫瘡的 伯爾子丸

獨逸ベルツ博士 SUZUKI NIPPON-SEIYAKUSHA

効能 梅毒、體毒、橫痃、濕毒、冷毒、脊髓、腦梅毒、遺傳梅毒、便癱窒斯、瘋疾之皮膚病、面皰、腫癤、痔瘡等凡梅毒性疾患均有良効

藥價 廿日分三圓、卅五日分五圓、七十五日分十圓、百六十日分廿圓、二百六十日分(德用)三十元

郵費 內地各十五錢、海外四十七錢 代金交換增十五錢

發賣元 東京市日本橋區濱町三ノ四〇(新大橋下車) 鈴木日本製藥社 社主 鈴木淸一 振替東京一〇五 電話浪花一〇五●一〇八

長方線

大連市伊勢町 滿洲總代理店 松內楠陽堂 電話三四六六、四九八七 振替口座大連一五三九番

建築落成

添蓋三層樓房淸潔寬潤備有洋服粧戲任客採用

大連華春照像館

大連市平和街六番地電話八六七二番

歡迎來賓

奉天中國銀行廣告

敝行現創辦山東河北（即直隸省）兩省各縣鎮滙欵除有敝行地點外其餘各處或委託商號代理或由各地敝行就近向郵局轉滙均可辦理如承 賜顧請逕向關外各地敝行接洽可也

再關外各地距離敝行較遠之處對於前項滙欵亦可通信委託代辦請向當地滿洲中央銀行或郵局購買滙票（滙票須寫明奉天中國銀行收以免遺失）連同致收欵人原信一併掛號寄下敝行當即代取隨時轉滙并將匯欵收據寄還應收滙水即於滙票內扣倘有手續不明之處如承 函詢自當隨時奉答

硼酸美容雪花膏

風鳥メール

（風鳥牌化粧品）

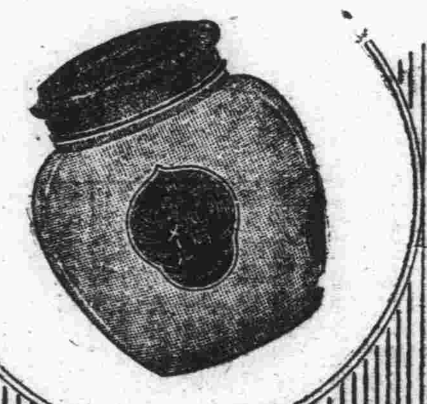

花容月貌是由

風鳥牌化粧品造成的

為日本現美人夏川靜江女士所推奬的這種雪花膏能防止太陽曬、能完成美的化粧、防止皮膚粗裂、在刮臉之後也要用牠

全滿總經理處 大連 株式會社大信洋行

本舖 大阪 株式會社宇野達之助商會

風鳥刷白粉

風鳥固形白粉

君患肝火否

我有潤腸丸

肝火中燒、最易激怒、世人往往因小不忍而亂大謀者、由於憤怒、實由於肝火

君有肝火否、盍服第威德潤腸丸以平之、藥料完全植物質、毫無刺激作用日服二粒、肝氣不作、祝君前途更多勝利

價格低廉祇售兩角

第威德 潤腸丸

各大藥房均有出售

嘖嘖稱美

大炮台 香烟

另有中號即三炮台出售

總經理處 大連浪速町 奉天加茂町 日本賣藥會社

日本賣藥會社

贈呈試藥。將此廣告剪下逕寄函來即將試用藥無價贈呈

小松痔快丸

痔疾眞可怕!!

痔疾內服・自然收效

便秘性、脫肛、列痔、痔出血最好適的

△不須忽略 寒風襲來！為痔疾患者最難之時也、惟冷氣侵入則便秘尤能招患痔疾再發、增惡多在此期且便秘尤易脫肛裂痔痔出血等必須早速用以適當之療法是為肝要

△緩和苦痛 但脫肛、裂痔、痔出血等於排便時尤有深刻之痛苦、欲緩和此苦痛只依痔疾內服藥即可防止排便之硬結也

△綜合的效果 小松痔快丸即能緩和便秘、以除去排便時之苦痛、而下毒、殺菌、鎭痛、保溫等等、諸多之優秀作用、尤屬豐富、與坊間所售之一般痔疾藥大不相同所謂綜合的效果准能貢献

△歷史及好評 小松痔疾藥出世三十年、燦然光輝之歷史好評又好評尤備如上之優秀之特性眞為絕世良藥也

△主效 脫肛、裂痔、痔出血、痒痔、內外痔疾、痔瘻便通收効

（連帶藥）小松痔退散（附藥）小松痔退座藥（插藥）

（藥價）廿錢、五十錢、一圓、二圓、四圓

（實績及信用的良藥）全國藥店百貨店販賣

東京、日本橋、本町、壹 發賣元 玉置合名會社 振替東京七二番

奉天

蕩平匪患著奇勛之 第二大隊返省
王大隊長報告作戰經過 幷請示今後之方針

奉天省警察第二大隊王桐軒大隊長親率本部士兵自出發以來閱八十五日轉戰於盤石海龍伊通東豐輝南西安等六縣馳驅數百里交戰七次之多該隊於盛暑侵人之下汗流浹背淫雨霖漓中道途泥濘該隊櫛風沐雨不避艱險尤以秋來天氣漸涼夜深白露侵骨離鄉背井爲國家除暴爲生民謀幸福艱苦歷盡辛苦有加現已蓼紅芦白深秋已至金風吹裏穀報登場各地匪賊亦大致斂跡該隊乃奉令返省前往迭誌本報嗣因各方關係未克如期返省茲該軍確於月之一日午後由沈海線朝鎮車站歸本方其登車也朝鎮之日滿紳民官商三四百人鮮不挽轂件留蓋深恐匪賊之蹂躪而欲長爲作帳也但該隊長因奉上峰命令不得不離却之而返省也二日是因車誤矣故車來較遲於十時始行到沈陽站事先該站各科長均到站歡迎十時車進第一大隊全體官長及警務廳隊留守林大隊附及各科長並站該隊自大隊長以下三百二十九名一一下車各歡迎人均至大隊長前一一寒暄乃即登車入城先到皇宮大隊部署車休息大隊長乃親赴警務而見三谷廳長親行報告此次出發經過總計此次出發日程爲八十五日縱橫奉吉兩省六縣地遇與匪接仗凡六次之多事後拾得匪屍二十七具敵約死匪當在三十左右對此次共發射步槍子彈二千六百粒炮十二發至該隊官兵則毫無傷恙該大隊長除報告經過外並請示今後應持之方針後乃行退出至隊部休息云

執政派員慰問傷兵

執政爲慰問國家戰爭之兵士特派侍從武官石丸中將於上月三十日游奉一日午前十時半到警備司令部親至後方醫院慰問傷兵並讀執政敎令及賜與傷兵慰問物品及分發慰問金午後赴靖安軍慰問該軍傷軍云

法院旁聽記

一度潛逃被夫找獲 情願隨夫歸家
忽又中變招待堅請離異 因其夫未到案調解不成

有陸白氏者年二十六歲瀋陽縣人也爲人生性風騷行動輕佻現本城大西門裏玉中號鴉片零賣所充女招待於十七歲時經媒介紹嫁身陸貴芝爲妻陸貴芝者年二七歲亦瀋陽縣人也家道小康素以農爲業結婚十載夫婦感情尙稱和睦各地胡匪充斥到處騷擾焚燒擄掠恣意肆虐以致民不安生中產之家多半聞風逃避遷居省垣以避其患陸貴芝亦因長匪遷來省垣不數月地方安靜又行歸鄉陸白氏遂未與同返因見本城一班婦女之生活與衣飾頗行動心陸白氏虛榮幼稚之觀念於是竟生離意乃隱居南關其姊家後爲陸貴芝所偵悉並且伊與于某者於街中攜手同行遂至警所告嗣經警署加以排解陸白氏甘願與夫偕歸是以和解了案但於和解後陸白氏竟食前言仍不之歸陸貴芝不得已遂瀋陽地方檢察廳呈控於該案進行陸白氏又於瀋陽地方法院調解處聲請調解離異據陸白氏所供乃夫陸貴芝係一遊手好閑之營業遊民經其父屢加譴責亦不之悔因生活無法維持迫不得已始來院請求離異云云但本日因被告未到調解不成立令伊另行正式起訴云爰誌調解情形如左

問陸白氏你今年多大歲數了答我今年二十六歲問你現在甚麼地方住答我在大西門裏玉中號鴉片零賣所住地方問你在煙館當女招待嗎答是問怨不得你聲請離婚問陸貴芝是你男人嗎答是我男人問他今年多大歲數了答他今年二十七歲了問你是甚麼時候過門答我十七歲過門問你們現在已經結婚十年了答是問生小孩沒有答生過兩個小孩問都是男孩子女孩子答先生的是男孩子後生的是女孩子問今年都多大了答大的今年法者七歲了小的今年四歲了問你既然嫁給陸貴芝今年已經十年了又生了兩個小孩你因爲甚麼又想起來聲請調解和他離婚呢答我也實在也沒有法子自從我過門十來年了他對于我的吃穿甚麼也不管本來我娘家又窮我自已又沒有積蓄他是一個莊稼人但是他又好好做活黑天老太爺和他打叫子白天老太太就開後來老太太老太爺氣極了說你們全走叫他們自已過他們走了火米甚麼也不給留問他如果對你不好決也不了一來年況且又生了兩個小孩了足見你們以前不錯答原先我袞想到這樣我想他還能常這樣了嗎歲數大一點就知道好好過了那曾想他就算這樣了問他今天沒有來他遞了一個答辯書答辯書說因爲家鄉鬧胡子搬到這城來後來家那邊安靜一點了他父母和他又全都回去了你就逃走了沒有同夫並且還竊去衣服首飾等物品找你也沒找着後來你姐姐家把你找着了據他說看見你陪着一個姓于的在一起來他看你們情形不好有可疑他報了警局警局把你們傳去警官局問了問你也悔心了甘願跟他同家你們當時是怕警局給送案你們給畫的押把你們放了但是放了以後你不同去他在檢廳又把你告的答他也沒搬到城裏來我這次是從家裏來的問人家在檢察廳告了你看看又聲請調解離異你又在鴉片零賣所當女招待那是最壞事情就是好人也當壞了答是他們叫我當的問這是調解你祇遞答辯書說決不和你離現在給你調解不成立你可以另行起訴云云

乾隆墨刻 展覽會
中秋節舉行

奉天故宮博物館長張成箕氏近爲啓發市民博古之興趣及開發博古常識起見特定於本月四日中秋節日開乾隆墨刻展覽會除預函各方屆期光臨外並減職歡迎市民參觀於時定有一番盛況云

强盜多落網
起獲手槍一支

邇來市內强盜案件層出不窮苟稍留心社會事務者莫不可以洞察斯情自各案發生後搜查本部當局不迭尤以搜查股長張忠臣氏督率所屬不眠不休終日不寧終也蒼天不負苦心人乃於上月廿六日午後四時在北市場內經關林山陶希文二人當場將王繼仁郭振恒二人拿獲據所供同犯八人除日警署抓獲二人外餘二逃捕並在林英玉家起獲六四四八二手槍一支茲將所獲犯人姓名誌之如下

王繼仁山東濟南府人住所不定天升恒遼陽城東人現住北市場亞旗洋行郭振恒卅五歲河北省武强縣城東豆村人桂英玉山東肥城人現住小西關大井沿胡同六十號

張緒三山東人

霍富考山東人至所共强搶人家則有下列諸處一日站

九月廿八日午后八時五十分青葉町二番地黃玉堂家

九月七日午后八時五十分霞町二番地馮朱氏家

九月十一日午後八時千代田通張雲霄家九月十一日午後八時半八幡町十三號大山源商店

九月八日午後九時八幡町八番地德勝商店九月十八日午後十一時瀋軍屯南奉天實業會社日人宿舍二奉天——滿方——

一、南大瀛瓜地、二、大西邊門外韓家窰

三、十里碼頭西邊棧貨舖

四、攬軍屯徐家菜園——滿九區——

五、小西關天興順

六、商埠地周姓

七、白糖公司

各軍剿匪訊
胡匪非死即逃

奉天省警備軍第六旅步兵第二營第七連於咸日午前八時半在四平街西北方四米突梨樹溝地方與雲中飛及龍山等匪帮約五十餘名相遇激戰約二小時之久匪人勢不支向西境內逃竄此役當場擊斃匪人三名並獲得騎槍一支子彈十五粒該軍方面則並無損失云

又訊第六旅兵團於宥日午前七時在沙河子西南六十米突之葦塘溝地方與毛團四季好等匪帮約三百餘名相遇激戰約五時之久匪勢不支向北方逃逸是役斃匪十三名傷匪十餘名奪獲步槍四支馬三匹該軍亦無恙

又駐瀋海地區之奉天省警備軍騎砲連之兵士於艷日在張山子東方大肚子方面與久擾該地之老長青帮匪部下約三十餘名相遇双方接觸激戰三小時之久匪帮因勢不支向双驕子嶺方面逃竄當場連斃匪人三名傷十餘名獲手槍二支該軍方面則毫無損失云

又訊該營長率七八兩連於儉日在柳河西南三十啓羅地方未野猪溝與佔山匪帮約六七十名相交仗約三小時之久匪勢不支向南方潰竄是役又斃匪一名傷匪六七名奪獲腰別子一支該軍方面則無損失云

奉天省警備軍混成第二旅董營長於宥日由北井子向柞木山子搜剿之二四兩連聯合掃蕩隊咸日午後六時在宣城甸子與天合帮匪部下二十餘人相遇乃相激戰至八時之久匪因衆寡懸殊乃行不支向石頭溝子方面潰走討伐隊跟踪追擊該軍第四連冷排長奮勇前進以陣亡斯役結果計斃匪三人傷匪三四人捕獲匪探二名救回人票三名該軍除冷排長陣亡外並損壞步槍一支云

中央民政部頒到 預防鼠疫辦法
捕鼠殺蚤與注重清潔 不要與發病地方往來

自各地眞性鼠疫發現後全國上下急力設法預防以免蔓延奉天省城方面預防概情已大概如前誌茲又奉中央民政部寄下防預鼠疫辦法爰照錄於下以資預防

鼠疫即百斯篤又名黑死病是一種最毒最惡的傳染病先由鼠類(家鼠、野鼠、跳鼠等)身上寄生的蚤類吸他血液中的毒菌再跳到人體上刺傷皮膚就把毒菌傳給人了也有由病人的喉嚨吐沫或含有細菌的飛塵由呼吸吸入體內而傳染的也有由皮膚破傷而傳染的病狀主要的是冷發熱頭痛眩暈眼睛發紅起疙瘩(腺腫)或咳嗽咯血在三日至五六日之間就把從前很精神很健康的人置於死地眞是可怕已極了預防的法子如左

一、捕鼠 用捕鼠器殺鼠藥(燐砒霜)或灌墳鼠穴捕得之鼠宜用煤油燒之

二、殺蚤 衣服被褥常保清潔勤用日光晒照屋地勿令濕潤宜撒用百分之三苦列曹兒石鹼液或同樣之石炭酸水炕上撒布臭虫藥蠅取粉及其他殺蚤粉類以殺滅之而防止其傳播病菌

三、清潔 宜打掃乾淨勿使唯積污穢及飲食殘物屋內院內廁所等宜撒布石灰

四、戴口罩以罩住口鼻使不得由呼吸而傳染

五、不要與發病地方往來 拒絕由發病地方所來之一切人等及一切物品並禁止往發病地方旅行或買賣

六、不要與病人接觸 與病人接觸是傳染的最大原因故絕對不可與其接觸

七、發見病人或屍體應急速報告警察以執行消毒而免蔓延

八、速行預防注射

愛妾失踪後 指控引誘人
第七署轉送警察廳審理

小東邊門外金香胡同門牌九十五號住戶程桂林家道小康現年已三十五歲髮妻陳氏年三十三歲素昔間夫婦雖甚和睦但陳氏自幼多病以至過門十數年子女無出夫婦感情雖好然每以乏嗣爲憾故互相計議擬娶妾冀倘能生有子女亦可以爲晚年遂傾親友代爲物色結果說妥李姓女現年二十歲自過門後程某夫婦亦甚愛惜惟李氏水性楊花不安於室又見彼夫婦相敬如賓伊竟自路人相似故久蓄異志以便再托終身日久果與某々通姦竟於陰歷八月三日晨趁程某夫婦不備之際遂將自己隨身衣服首飾等項攜逃及至程某夫婦發覺李氏已逃去多時矣當即找尋並無踪跡陳氏有叔伯兄弟在某工廠學藝是日晨親見李氏手携包裹與鄰人王王氏及鄰戶葛秀臣等相隨而去當時曾問李氏向何處去李氏則含忽答對蓋當時不意其潛逃故未在意事後聞知始向伊姊說明陳氏據說遂在暗中考察李氏果與葛某有曖昧之情事並經王氏從中引誘等情該陳氏詢有相當之把握遂至該管分所指名控告葛某與王氏誘拐夫妾隱匿不現並言伊夫適在病中不能親來願以身代理等情該所據告見案關指控遂將葛某及王氏傳所審訊據葛秀臣所供年二十三歲山東臨邑縣人現住金香胡同門片九十二號特下賦閒素與程姓並無來往何能有拐妾潛逃之事堅不承認該所復訊王王氏年二十六歲本城人現住金香胡同門牌九十四號本夫王嘉慶在外營商素日與程姓雖屬相識不過是婦人們無事來往串門而已並無引誘李氏之情事至於其逃走等事一概不知復經原告程陳氏說明伊弟親眼見彼三人相隨而行並經調查逃妾時常至王氏家串門葛某已常在王氏家往來此事絕不能誣告該所見兩造均持理由復又嚴訊葛某及王氏二人始承認六日內與陳氏將逃妾找回遂各具結寛保但至期並未找回陳氏復至警所追案該所又將葛某及王氏傳訊該二人仍然支吾搪塞該所無法完結遂備文將原被告等三人送交七署而轉交警察廳日昨經司法科審理仍無相當結果未悉將來能否由葛王二人將逃妾李氏找回則尙不得而知云

換發吸煙證
造報防疫工作

瀋陽警察廳鑒於市內吸食鴉片者頗多所有吸食證原歸各零賣所發給該廳爲杜絕後吸食者起見故將是項吸食證收回由廳重發並限於九月底領訖如逾期無吸食證而吸煙者即爲私吸等情在案目下限期已過而未領吸食證各戶頗多故通令各署轉飭各分所詳加調查造表據報如何辦法刻尙不知並於各界內之防疫工作及有無患者以及嬰兒出生之表冊均限於三日內造齊呈廳以便考核各署所奉令刻正趕造冊云

又出一搶案
土山警所管界

瀋陽警察廳長齊恩銘氏鑒於節屆在近對於市內之治安早經通令所屬各署嚴加防範以免不良份子借端生事等情各署長奉令雖飭屬加意偵查不圖竟有大胆匪人結夥於光天化日之下明目張胆大肆搶掠眞出於意署之外今將其事略誌於下大北關土山子警所界內門片一二二號院中於二日午後二時許闖入匪人多名將各住戶逼至一室內搜搶許久始呼嘯而去及至匪去事主報告警所趕到匪已無踪至於事主之姓氏及匪人數目並搶去之財物均未得詳警察廳對於此案刻正調查中一切詳情容在誌聞云云

社會事業會

議決救濟法

洮南突泉各縣今夏水災甚重曾迭誌前報茲聞該各縣紳商爲救濟當地災黎起見特發函各方並呈中央民政部請求協賑施濟該部爲全國一致救濟起見特於日昨訓令奉天省社會救濟事業聯合會囑爲設法施救該會奉令後當即於一日午後招集幹部於該會開會協議結果共議決三項茲分誌下

一、自捐 凡本會會員切須捐欵

二、募捐 除自捐並印發捐起各方募捐

三、捐逆產 函請民政部轉函逆產處理委員會可否以逆產之一部拿出而救濟災黎

奉天市商會 開董事會議

奉天市商會自脫離市署獨立以來該會長極力振刷藉資擴充而便造福市民因之特於月之二日招集該會董事三十人於午前十一時開會互數時之久玆將其議事項目覔誌於下

一、報告事項

一、撫順縣商會函爲選舉正副會長就職日期案

二、哈爾濱特別市道裏商會函爲遵令改定名稱請查照案

三、哈爾濱特別市道外商會函爲本會改爲哈爾濱特別市道外商會案

二、討論事項

一、奉天稅捐局函復爲統稅賦籌已奉明令解釋並規定補充辦法函達在案希即查照遵辦案

與客閒談中 胡匪來光顧
邵仲氏被搶

禍至無日誠哉不爽吾人試考世間之事物罔不如斯誠更恒於歡樂之事最濃興之際而復起不痛快之事所謂歡樂今哀情多也本城五署大北關土山子分所管界前土山子胡同一二一號住戶前市政公署行政處長市報編輯長邵仲氏字晉階年三十六歲瀋陽人於月之二日上午十一時正於屋中與鼓樓北玉興齋傳酒軒相暢談之際突然闖進匪人五名三匪持八音手槍一持自來得手槍一名手均爲本地口音徒手者身穿灰衣頭戴灰禮帽並戴衛生口罩進院後即聲言有事更有人即邵某當即出迎自稱人匪乃出槍威逼將家人一併趕至下屋不令聲張於是向某索欵邵某答以無欵請隨便拿於是匪乃翻箱倒櫃搜計共搜得大洋百七十餘元後行呼嘯而去邵家見匪去後乃疾趨該管分所報告匪警於是由所轉署由署轉廳全市均出非常線當於五署搜得一人年貌口音均類似且身穿灰衣頭戴灰禮帽又即帶至署偵訊云

翻修馬路已動工

奉天市大小北大小南小東關等處馬路由市署招標翻修柏油路各節已誌本報茲該標戶已實行動工計小東關現已將修四分之一其他各路均在積極進行中約兩月後全市各路均行一律修繕柏油大路則無論風天雨日全市交通將無與而不利矣

瑣事拾零

△納涼場續辦兩個月 商埠南市場小南横納涼場入秋以來營業頓見蕭條其承辦人及各商販均賠累不堪叫苦莫迭近經承辦人陳某會同二三有力者向警廳呈請連續二月並設立各種娛樂事項以便挽回失利警廳見所請可行遂即照准於二日該場已復開幕各項娛樂頗多遊人頓見增加數倍將來能否挽回失利刻尙不得而知云

△騎自行車撞傷老叟 大西關上頭小什街於上月三十日午後一時許一老叟行於路北側由後來一騎自行車之青年約二十餘歲奔馳而來將老叟撞倒左顴半臉全部搶傷皮破血流頗形慘痛後由崗警指揮由騎車少年送老翁赴附近醫院調治如此少年可謂孟浪矣

黑龍江

索取財物未得 擊斃女事主
三匪相率遠颺

黑龍江省拉哈縣海盛祥雜貨商經理徐鳳陽業已故去多日而其妻某氏(三十歲)良善貞淑家有八旬翁姑一子一女皆在孩提家道冷寂突於日前有匪人三名持槍入室迫徐某之妻索欵因家素寒苦無有積蓄民胸部洞穿當時殞命匪見人命即而逃去後經公安局長親自驗明令苦主殮埋該局正在嚴緝匪徒中云

海城

秋田行將刈穫完畢 切實調查戶口
警局督察處分電各區 防匪混跡應着手嚴查

本縣警務當局以秋田業將刈穫完畢對於各區男女戶口應切實調查詳細列表以備核閱已經督察處分電各區分局長速飭戶籍員着手進行矣

執政侍從武官 石玩氏來哈

據八分局長劉經傳報告調執政府傳從武官石玩氏佐佐木軍需官於二日上午三到湯崗子當下榻於對翠閣日內或可到城云

尹縣長廉潔可風

海城縣長尹永顯氏到任以來頗抱政平人和主義以故闔邑治安頗有和平之化傾向且更注重廉潔秋節將至禁止屬員收受節禮誥誡至再該縣長之公子於本月三日彌月一般僚屬皆擬備贈品並地方人士與該縣長有舊者亦擬貽小兒玩具品該縣長微有所聞即派來員與關係者說知官箴所守

新京

電氣紀念週
安燈減收工費

新京特別市電燈廠及南滿洲電燈會社新京支店當局以十月一日爲電氣紀念週間除特市電燈廠在西三馬路高建五彩電燈坊大書電氣紀念以示慶祝外並由滿電支店特備異型電車數部及丈長大型電泡等物週遊市內喚醒市民注意並高聲喊叫每燈泡可喚大洋一元此外如在一日以迄五日之內按設電燈者減收工費云

日本警察署 警官轉勤訊

新京頭道溝日本警察署高山警視近奉上峰電令發表將新京署警務系本田警部高等系藤井警部補武市警部補警務系赤木警部補會計系高田巡查部長保安柳田部長均轉勤爲奉天鐵路總局供職又司法系平林警部補調任珠河縣公署參事官又新京總領事館警察署藤井警部調轉鐵路總局勤務云

洮交兩河水患 民部令賑濟

新京特別市公署頃奉民政部訓令准地方司審查據奉天省洮南等地方之洮交兩河水勢張溢現成巨災禾田房屋蒙患塌廣合亟全行查照設法賑濟等情准特別市已接准部令之後當即轉達新京社會事業聯合會定於十月六日午時一時在本會招集全體幹事會員蒞場討論救濟辦法云云

飭令保護緝私官

奉天專賣支署小池緝私官於三日到臟鰲堡巡視零賣所畢即轉九區鵝庄子在彼召開村董會議在緝私官來往兩區之程途中對於保護責任由八九兩區分擔云

令推選幹練團丁

本縣局長以守備隊不日校閱西幾區之團丁茲將素日守衛地方著有功績者每區推選一名以備校閱時特予表彰云

縣公署將設 棉花指導部

縣公署奉省令籌設棉花指導部並擬派指導員一名以縣長爲部長參事官爲副部長極力提倡種棉按之今秋棉花收穫成績頗佳價值亦不低一般農民頗覺得利大約明年擬種者定能踴躍云

海龍

七區新委分局員

本縣警務第七區原任內勤局員范重紬因公殞命所遺之缺虛懸多日茲聞分局長陳萬福特薦李尙琦爲該局局員此項委任已於二日發下矣

注意民衆之衛生

海龍警務局王局長現以夏秋之交氣候朝夕萬變民衆衛生忽略即足以演成疫病防患未然計由局印就衛生宣傳單數萬份分發各分局轉放各村民對于秋季衛生務須注意並飭各分局長負責切實辦理以免時疫之發生云云

胡匪雖肅清 爲保護秋收
派隊下鄉游擊

本邑客歲刀匪披猖幸經警務王局長督飭捍衛有方孤城得保無虞入夏以來地方雖云收平寗小仍時跳梁屢經派隊痛剿並截査戶口實行互保連坐小醜現已斂跡地方已見安謐現屆農民秋收爲保護農民收穫特派隊下鄉游擊以保農村安寗如王局長者可謂親民官

警局袁督察長 赴西安慰勞

海龍警務局督察長袁鴻鑾因公安隊赴西安剿匪解圍定有一番戰大約出動官兵處于首槍林彈雨中不無傷亡之虞並有附隊長匯耗遂于九月廿六號袁督察長奉令前往西安慰勞冲鋒冒險當有一番風塵跋涉之苦矣

李局長整飭郵務

海邑郵政局于本年九月八號前局長金彝吾奉命調省另委新任李國華當即接印視事到差以來將彙旬整頓局務幾無暇晷所有信箱信筒煥然一新內政外交日見起色可見該局長實心任事不遺餘力矣

營口

田中軍曹榮陞 安東警隊長

本埠新市街憲兵分隊田中軍曹服務年久經驗宏富早蒙上峰嘉許上月二十六日蒙大畑隊長保薦晉升一級近應安廳警察廳之聘委任警察隊長之職現已離隊諒三日內與本埠各界應酬完畢即行赴安就事云

匪首盛財好 竄入長屯子
架去一人票

於上月二十九日在海城縣屬第四區與營口縣毗連之長屯子村午前三時許突闖入胡匪十二名槍械齊備匪首報字盛財好將該屯之順發號小舖執事高祥九綁去向黑魚溝一帶竄逃軍警聞訊趕到匪人早已杳無踪跡刻仍跴踪追剿中云

騙財犯落網
供出匪犯一名

日前有周某自盤山携大洋七十餘元來營辦事當過河南下船付船資之際所帶之欵被三名騙手注視旋施巧計併行至大官塘北沿用暑包方法將某之款盡數騙去及至發覺賊已遠颺無踪矣遂至市警分所報告請求查拿曹偵緝隊長以責任攸關即飭隊員四出訪拿眞乃天網恢恢疎而不漏卒被偵緝隊員趙鳳翔熊宏昌等訪悉賊窟遂於二十五日將孫佐臣楊芳珍二名拿獲在逃王某一名經曹隊長招至失主周某詳加詰訊該犯供認三人結夥騙財在逃王萬江一名等情不諱茲聞曹隊長除仍訪緝逃犯以期弋獲全案外於三十日將此案移交司法科審理云

岫岩

廟溝抽方之匪警

岫巖城西南廟溝地方於九月十九日夜十二時許突來胡匪八十餘名槍械齊備匪首報字鐵牛勢甚猖獗闖至住戶何玉珍家持槍威嚇搜翻箱櫃計搶去紅契地照共十二張然後竄至鴨河南劉家崴子住戶劉世升家當搶去紅馬一匹並搶去劉世卿黑騾一匹焚燬草房三間搶去物品若干匪臨行時將劉成義工人徐仁禮綁去盤踞約一小時之久嗣經警察隊聞警赶到則匪早已遠颺矣

少婦持菜刀 欣殺一胡匪
結果夫婦二人 竟同死於匪手

據五區住民來城趕集云九月六日午後二句鐘龍潭溝住戶王大神家突去胡匪數十名匪首報字劉景文部下副司令劉振江槍械齊備內有一匪見王大神之妻年方二九姿色美麗垂涎已極近前調戲勢欲求歡該婦託故外出隨取菜刀與匪拚命該婦奮勇前進猛力照匪頭部飽下絕情該匪飲傷倒地當時氣絕餘匪見同夥被殺蜂擁而上立將該王大神及其妻同時槍決並將住屋用火焚燬然後逃竄云云查該少婦竟能抱貞操而殺賊可以節烈當之而似此悍匪竟以姦劫燒投爲能事此次被誅亦屬萬惡到頭

西安

劉主任盡職得奬

西安縣電話局長劉克志氏自任以來力精圖治對於人位一節尤特別注意所以該局職員技師司機等無不熱心公務克盡厥職惟第八區電話分局主任劉貴林氏其成績尤爲卓著近因胡匪竄擾安境以八區爲最當匪勢縱橫該區危急之時除軍警力守外均行避難惟該電話分局主任毅然死守對於剿匪情報傳達敏捷消息靈通異於尋常所以匪勢强橫而該鎮得以保全雖有日滿軍警之力尤賴電信之敏捷諭令之暢達而致也是以縣長特奬大洋三十元以示奬勵云

九台縣

警局開防疫會議

自農安遍遂等處虎疫發現後各地誠有談虎色變之勢是本縣警務局楊逢春局長爲防患未然計遂於月之三十日午前十時招集城內各醫院醫士開防疫會議並籌備防疫一切手續云

啓署長過台晉京

吉林省稅務監督署署長啓彬氏於月之三十日早十時該氏由省晉京經過台站本縣文武機關預先至站歡迎云

發行清查 丙丁戶籍

時屆百禾登場期正胡匪漫散時也是後本縣警務局對於丙丁戶籍嚴行清查云

盜案嫌疑犯 由醫院潛逃

龍江縣警務局由上月廿九日曾由東陽鎭拿獲盜匪犯人盧明倫一名因該犯患有病症遂送往齊齊哈爾病院診療於月之十九日乘看守疎懈不備之際竟而逃去現已通知各處嚴爲緝獲云

黑龍江

軍官候補生 成績極優良

諺云强將手下無弱兵徵諸今日洵非虛語江省自張文鑄中將就任以來其於剿除逆匪之餘復抽暇以講武更有河崎顧問等協力參贊故以百尺竿頭一日千里然如考究其所以臻此之源則確爲任得其人上下一氣有以致耳如江省前次送往奉天中央訓練處之軍官候補生九十七名當經王陞軍次長檢查時亦盛稱江省之優秀待日前又有敎導隊日本教育長某歸來談云前數日當各省之軍官候補生考試入訓練處時江省所送者竟選得甲等六十餘名而他省竟始選得廿數名而已似此江省學術之驚人豈非其連長王家善苦心之結品張司令之識材善用以及李靜旅長之長於指導者乎而育材之不易其識材御材猶難也

瓦房店

商會長已選出 趙鵬程連任
副會長一席 仍爲林東侯

新市街商務會長趙鵬程副會長林東侯前因二年任期已滿曾定於九月二十七日另選會長該日票員計百八十六名自午前八時起開始投票至十一時有警察署北條主任所先生高慶山李佩聲及地方部王玉書等監視之下實行開票結果趙會長以百六十一票當選爲正會長林副會長以八十八票仍當選爲副會長諸事告畢乃就午餐而告散會云

醉裏 (羅黑芷著) (三四)

但是在這樣的時候、我們常常掙扎着禁住那將要因爆發而會把眼前的世界炸爲紛碎似的赤熾如火的一個意思、而在極端的煩亂之中裝出一副尊嚴面孔寧肯借端起身、來移換坐位、教我們得借那椅上的紋執所吸收進去的我們肉體的餘溫以鎭靜血液的沸騰、或者離得遠遠地站在身旁、憑着空氣的波浪、在呼吸裏享受這霎時所感到的情慾的滋味、在這一剎那間整個兒的愛情便在一種摸捉不到而又會教人容易沉醉在這裏面的迷離境界中飛翔起來、這樣的宇宙、我們也願意牠是一個永久不醒的迷惘然而這是不可能的！倘若突然有一個脚步聲、一句輕輕的談話聲乃至一聲間從那窗口吹進來而由門縫邊擠了出去的風聲都能彀教我們惕然四顧、而慚然自責一我們正在這兒做犯着罪的行爲呵」但是這些舉動、是誰教給我們的呢

「從以前到現在、我確實曾在這樣的領域裏、做了你的一個心悅誠服的奴隸、但是在最近、我覺然感到一種不可名說的羞恥！

「我聽見、仔細地聽見許多旁的女人都很喜歡用這一種又客氣又親密的方法去結識朋友、而且她們常用這方法去維持她們的名譽、地位和幸福、而且確實能使發生不會錯誤的效力、她們心裏常常勇敢地匿笑「男子們能離得開女人的嗎」這些都是自命時代中的上流的婦女們呀！我們替時代嵌上了一錯誤」這樣一個漂亮的名稱、而我們便像一群白晝出現的老鼠儘量地利用着那在危險境界中自衞的本能、在這個名稱的下面跳竄

「至如那些認定一個浪漫的理想的詩人的樂園而不惜顛躓生命向前投奔的人們、和那些獸守定命的仁慈與殘酷而願用無抵抗弱去換得幸福的人們、都成了我們的、而我更願意說是你的、唾餘了、倘若我有代你辯護的義務、我也只能說、這些都是「時代」的唾餘了、這樣、那「時代」的解釋便墮入了一個矛盾、但是、請你不要發怒這個解釋、應該依照你的意見、而加以你自已的歎息、我的、則不妨將牠冷下去、因爲我歷來是遵守你的智力、的指揮的、即是在這最後的一次、我還得遵從你的意見

「呵！你跟隨着好奇心的誘惑、一逕將要讀完我的這封信了、我在這桌旁、已經彷彿看見你的眼睛流下淚來這是恼怒和瀕於失戀的眼淚我已經在這兒遠遠地看見你鎖起眼珠正在冥想裏遙看那過去的許多時間中的一個智間、在那時間裏我們曾經、在一條四圍皆山的路上行走時曾經傾聽山後綠樹葉中的鵑鵑的叫喚、曾經偕着許多朋友沿路談笑、而獨我們我們倆呵曾經斷歡地吐出那種給旁人聽不到的微微的歎息尤其是你、你那宛轉低吟出來的一隻沉鬱的外國歌曲、曾經教你願意一個人遠遠地離開我們、獨自向前行去、漸々剩下一個圓形的傘影在飄動的青紗的上頭、沿着萬綠叢中的一條白色小山路移動、那時、那時我們一雖然向着那東行十里以內的一個私人的別墅走去逛玩、我們還不曾經十分願意那條路永遠、不盡的蜿蜒、那時我們相識、剛到了容易流眼淚的時期、這就是說、戀愛成熟的時期了、這事、看來是一般的情人們所必曾做過、而又是千遍一律、關於情人的愛好天然記載、雖不必精緻地寫出那時間、地點、和更詳細而擒旗的事實、單個曾有這樣一兩稀回憶的你、

內外論潮

胡適之演詞

太平洋會議席上

——太平洋會的規律——

胡適之氏出席班府第五屆太平洋學會、曾在歡宴席上以中國首席代表資格、發表一簡短演詞、茲覓得其英文原文譯誌於次、

太平洋學會兩年前在上海開會的時候、鄙人曾經很榮幸的充任主席、今天在這平和美麗的環境之下、並且得坎拿大諸位同志光榮指導、能躬逢第五次大會之盛、這是鄙人感覺異常愉快的

兩年前、鄙人在致大會開幕詞的時候、鄙人曾經說過：「今天本會開幕、至少的將要長久的被紀念着、不但在本會的紀錄簿上如此、就是在其他具有國際性的一切團體裏也要這樣、因爲我們能樹立一種光榮的先例、就是、在和平時候拿着具有國際眼光自期的人士、遇見有狂妄的行爲得勢、感情支配一切的日子、一定不可拋棄冷靜的思考、忍耐的研究和開誠的討論的理想。」在目前狂妄的行爲依然得勢、感情依然支配着一切的時候、我們太平洋學會的各代表又來到這裏開會、對於使得太平洋各國發生歧見的各種問題、又在冷靜的思考着、開誠的討論着、[illegible]一件很可以感慰的事、[illegible]的全體代表諸君、現在[illegible]然是沒有什麼不滿意去接受上海大會所樹立的先例、代表目前關係不十分嚴格和善的國家的代表諸君、這一次滬會、並沒有帶着上次滬會開幕以前幾星期中所抱的懷疑和猶豫

今天晚上、應坎拿大協會的邀招、吩咐鄙人代表中國代表團說幾句話、諸位當中、或許有的期待鄙人、用中國代表的資格要陳述遠東衝突事件當中、中國方面的理由倘使有人存着這種期待、那就一定不能夠得到滿足了、鄙人今晚倘使利用這個機會發表宣傳性的演詞、未免對於主人方面是失禮、所以鄙人是學哲學的、所以在諸位前面、想略微發表一種關於太平洋會的餐後哲學演講、或是用更時髦一些的口頭禪講、也可以當做發表一種太平洋會的規律

鄙人哲學規律的第一條就是：「我們在大會裏邊、不應該僅々乎把我們自己看做代表某一個國家的團體、我們的主要點要把自己看做一種機關的代表、把它的目的在一用着一種增進相互關係的觀點、去研究太平洋民族的情形。」這一條是很需要的因爲能這樣、我們纔可以超出國族的成見、按照和我們同生活和貿易的其他民族的看法、去探求理解我們國家問題的方法、鄙人記得兩年前在上海開會的末一次、日本新渡戶博士曾經請求主席讓他發表對各代表的告別詞他當時講道「我們在大會當中、是用各國代表的資格講話、但是在散會以後是用大會會員的資格講話。」他這簡短的語句、使得鄙人在這兩年當中、時常的想着、對於這位老友懷着敬意的直說一句、就是鄙人願意比他再進一步、鄙人以爲一位會員在會議裏面、倘使不能用會員的資格去思考和動作、那末他在會外的時候、也決不能那樣的思考和動作、在這種的會議中、國家觀點的價值、只有在關於材料的方面、對全體的貢獻、倘使我們不能認眞的嘗試着理解全體的意義、那是決不能充分理解獨特的觀點的、

第二條的規律就是、我們出席會議的時候、應該有一些科學的思想、我們希望米里甘博士蕭特維爾博士、摩爾登博士、能指教我們、什麼叫做科學方法、鄙人以普通人的資格、敢提出一個建議、就是在討論國家和國際問題的時候、科學的思想、就是等於能負責任的思想、每人全應該想到他所主張的理論、或者所贊助的機關、將要發生些什麼可能的影響、並且應該對於這些影響、擔負道德上的和智識上的責任願意拿各種影響去試驗每一種的小理論或是政策、換句話說就是用負責的、科學的態度、去思想、我們應付的問題、就是國家和人們的問題、這種工作是危險的、這種責任是重大的、一種關於金融的不好理論、可以毀壞幾百萬人家、一種無意的關於政府的理論、可以被政府拿了去做一種有禍害的政策的理由、我們現在所做的一種工作、就像中國古代聖賢警告我們的一樣、一言可以興邦、一言可以喪邦、所以我們在思想或者發言的時候怎樣敢不存着一種恭謹的律已的態度嗎

鄙人對於其他「的空白規律一很可以一樁樁地照樣講下去、例如其中至少應該包括一條、就是我們應該要有一些些幽默的意識、可以讓我們對於一種壞的開頑笑可以談笑的對付過去、或者對於一些些耍脾氣的事、付之微晒、以便於使得太平洋會的主席的工作、可以輕鬆一些：但是鄙人在這十三分鐘的時限當中、只好把其餘的九十七條一概抹煞、搶先把最末一條講講、那就是我們對於工作、應該具有信仰、當我們四顧、看見世界仍然是受荒謬的行爲和武力所統治、國際仍然是被憎恨和猜忌所分離、各國重新捲入了軍備競爭的渦漩、幾十年來構成的太平洋和平機械、現在全被摧毀得無影無踪、我們就不能不感覺、像我有時所體驗到的、就是我們一切的科學研究和經濟討論、在遭遇着這一種强硬的殘酷的實際的時候、是如何的脆弱和空虛、但是各國有思想的人士、在失望之下、如果使放棄了奮鬪、那也是不對的、我們的失敗、也許是因爲我們沒有能誠懇的盡職、這也許是愚味和思想膚淺給我們的報應我們或許還可以用眞理和有規律的思想去補救、在我們開委員會的旅館裏的某一間室中、有這樣一句格言：「眞理是有力的、」我以爲一個人的信仰、是格外的有力哪、這次從坎拿大太平洋公司的鐵道和輪船往來、並且現在正對着無線電播音機演講（這是人類最近的偉大發明）叫鄙人不能不抱着一種宗教式的信仰、以爲人們既然能在落機山開鑿隧道、能橫渡重洋、並且能征服天空、那末將來他也能夠用勇敢的思想明智的政治家手腕、使得世界可以爲人類而安全 （完）

◇時評◇　防疫　（知非）

◇國家當衰弱之日、嘉祥未必應驗、而災害絕弗能免、古今同然者也、百斯篤之爲禍、甚於猛獸、故世人又名之爲虎疫、猶記滿清光緒時代、是疫起自北、傳染及南、一人獲疾、染及一家、一家獲疾、染及一村、不幸遇此、唯有坐以待斃、救療無術、亦歸之於命運而已

◇瀋陽警察廳衛生科調次科長、鑒於通遼方面、虎疫發現、爲防患未然、保全市人健康計、特擬定預防之策、以爲市民所遵循、仁民愛物之心、昭然若揭、嗚呼王道以濟人爲急務、於此可見一斑矣、

◇或謂天災已至、決非人力所能卻、防疫之說、不過徒事鋪張、未必果有效驗、曩時死人如麻、豈未防耶、總之預防則其人尚可活、不防則其人之死必矣、如視爲毫無功效、一任其傳染不已、其禍有不可勝言者

德國憲法之考察（四）

大體的經濟生活、多是依照人的能力而給以報酬的、定俸給亦是如此、每與事業之量及成績之額、成爲正比例、所以有時主腦的人物、受着非常多的俸給、而下級吏員及下級雇員、不過得到極少的報酬、僅足以維持生活、或竟有不足維持生活的這是因爲他無有能力的緣故可是德國新憲法所規定的係生存權的保障、什麼人只要是生存着、都應該得到相當的生活、假如辛々苦々的勞動、還不能夠生活、就是很壞的社會組織、如果是會勞動的、正可不問他能力如何、總得要使他能夠生活、這就是新憲法的基調

本於這種根本觀念、締結傭僱契約或其他契約時、務要給對方以人類生活上相當的酬金、假如契約內容的酬金、不足以經營人類生活、則不管對方的人是無能或低能、均不能結成契約、譬如營小賣商者、無非以其利得充作生活資料、要是使他耗本出售、必不能夠生活、所以雖向消費者間、取得比較高的價額、而對於他所有人類生活應得之利益的權利、終究不能不承認的、這就是契約自由之原則、受了限制的一點、因此而有締結那不能營人類生活之契約者、就歸於無效、且須時時要求其適合於這種觀念

德國對於勞動者、規定最低限度之俸給、以保障其人類生活、而上級勞動者與下級勞動者俸給相差之數甚微

照着一六三條二項的規定「一切德國人民、當與以機會、使他從事於經濟的勞動獲得生活資料、無有適當之勞動機會者、亦支給必要的生活費」看此尤足證明其對於各人生存權的保障之切、苟欲勞動、就依職業介紹而給以職業、如還不能得到職業、就與以生活費、既給以職業的時候、就足保持人類的相當生活、因之實現一種「動者必生」的原則、不動即不能生、不動而生、就是不合理

五、繼承自由的制限

所謂繼承自由之原則、就是、被繼承人得以隨意處分自己的遺產、而移轉於繼承人、那種繼承人、只要是被繼承人的子孫兄弟、或有其他的私人關係的、就可享到這種權利

各國雖然有承稅的制度、其稅率則不高、大概是千分之十或三十而已、德國新憲法對於繼承制度却是採用最新的主義、他對於共產主義之否認繼承的觀念、是排斥的、不過把全部繼承財產、移轉於繼承人、則亦不許、要知道被繼承人之遺產、完全靠着國家之力、加以保護才能貯蓄起來、所以在繼承的時候、祇許繼承人來繼承財產、是很不當、國家亦應該有一部分的繼承權的、況且從繼承人方面看來、是不勞而獲巨額的遺產、所以考慮其人之財產的有無、以及和被繼承人的關係、如何而使他提出相當的財產、亦不能算是苛酷的辦法

照着這項理由、憲法第一五四條、就規定云「繼承權依民法規定保障之」第二項「國家及各州對於繼承財產所得之部分、用法律定之」可見一面保障繼承權、而一面又明定國家或州亦可取得一部分之繼承權的

根據上項憲法的規定、公布了許多法律、大都稱爲繼承稅、不過比例額頗高、不像是眞的稅、則差不多是一種强制徵收、就是國家所有的繼承部分、是由於强制的徵收的

依德國的法律、繼承稅有二種、一種叫做遺產稅、是對於被繼承人之全財產所課的、他一種就是狹義的繼承稅、是對於繼承人所取得的財產中所課的、這兩種稅、從具體的繼承上看來、好像是有點兒重複

遺產稅是就遺產全體、征收百分之一以至百分之五的稅率、固然是不很重、可是加上狹義的繼承稅、就覺得很重了

狹義的繼承稅、是要第一推究繼承人與被繼承人之關係的親疏、（未完）

近代歐美之道德教育概論▲▲▲▲▲

大致頗與王道相應

▲與王道相呼應之

（一）　彭壽譯

一、德國之道德教育

德國學校之道德教育、素於宗教歷史國語諸課中附之、惟於宗教一門、佔其大部、凡小學之宗教課程、每週間至少四小時、而田舍之單級學校、更有每週六小時者、因之、宗教之教授時間、爲數最多、教師亦極盡其心力然所得之效果殊微、遂使社會非難之聲、洋洋盈耳、論者咸謂宗教信念與情操、絕非專於學校中所能養成者也蓋學校所設宗教科目之效果僅足使兒童得知宗教之知識已耳、當德國帝政時代、此類之議論、久已擾攘其炙、迄至共和成立、仍爲教育界之重大問題、迨後新憲法頒定、改學校之宗教教授、僅爲一種科目之課程、悉聽教師及學生之自由意志、毫無强制、於是柏林有某小學、竟完全廢除宗教一科、其他或有受課者無幾之概、遂致宗教教育、無足稱道、而國民之道德、精神乃無以治範矣

一九二一年三月、因於來比錫招開道德教育會議、其主幹者、爲來比錫大學教育學教授、巴爾特、李特兩氏、此外則由德國各地、及瑞士奧大利諸國、歸來之實際教育家、幷名學者、統合八十五人、協議三日、始得精密之決議案四項於次矣

一、依照新德國憲法第一百四十五條、從速促其施行與實現、此乃關於教育之重大一項、亦即衛德國教育上之精神要案、蓋其主旨、以德國國民之精神、及國際協調之精神爲基礎、以施行道德教育、養成公民性格、幷使其人人皆能發揮本身應具之能力、且於該條項下、另爲註明「各人有各個之意見、而於他人之意見、不得防害他人之情感」此實爲防止德國宗教信念、與夫政治黨派雜亂、足以引起糾紛之故耳且謀國民精神之統一起見於憲法上特爲加意、用作訓戒也、換言之、亦即德國統一之善策焉、此外、復規定於公民教育科、勞作教育科以及兒童修養義務教育之小學、八年、與補習四年之期間內、使深刻印入此種憲法之重要、俾可利於實現以上所述之條文主張、此來比錫道德教能會議重要決議之第一案也

二、今後之教育、應根據科學、及倫理諸學說之道德觀念以授與兒童、俾練彼等之精神、不得爲各宗教派別所驅使、此決議之第二案也

三、對小學校下級學生之道德教育、專在兒童生活上加以訓練、至上級學生時、始授予組織之道德教育、此爲依序之設施、是即決議案之第三項也

四、小學既不設施宗教教育然有關宗教發達之歷史、亦不爲之泯滅、惟須適合於科學方法以教授之、俾可助益於道德教育、此決議之第四案也

綜上四案、就其第一項論之以國際協調精神、爲普通教育之根本、其較之德國戰前所設之教育、專以國民性之精神爲單位者、實相馳天淵矣、所謂國際協調之精神、在昔德國之一般思想上、或亦有之、而教育上、確絕無也、是以戰前之德國、皆養成其國民對外、妄自尊大、旋經戰爭結局、乃能覺悟其國之孤立、而不謀國際間之協調精神、爲非計矣、且於德國之發展上、尤感困難演進改造之德國道德教育、遂特規定於憲法之中、而來比錫道德教育會議、更正式爲之促其實行、當是時也、另一派之議論、深恐聯合國不培養國際協調之精神、而反妄終主持拍滅德國之態度則德國之欲培養國際協調精神、將何以行哉、但德國固欲依聯合國之態度、以實施此類之精神、當必有深慎之設計也、觀此成效之若何、今後亦係一重要問題、茲不得不細爲研究矣

關於培養國際協調精神之教學方法、德國之大學方面、曾有種種之意見、休鋪蘭略、爲德國年輕教育學界之泰斗、曾任來比錫大學教授二年、轉入柏林大學、依彼之主張、應根據各大學之位置、設研究外國事情之專部、例如南方之大學、因近於意大利、即可從事於意大利之研究、而西方大學則近於法蘭西、應當從事研究法蘭西、然而依此主張、以當代之實際論之、彼休鋪蘭略之大規模專部、誠難舉辦、且僅能於各大學中、設立外國事情講演課而已、惟此學夫已爲當時倡行之風氣矣、

德國產生教育人材最盛之區是爲中部查克先區、自古及今關於教育改造種種、莫不發源於該地、而在查克先區中尤以來比錫教育家勢力爲中心、當未舉行道德教育會議之前年（即一九二〇年）來比錫曾開一次小學教員會議對於修身之教授、已有決議惟其主張、與道德教育會議畧有不同、因茲以倫理之地位、教修身一科、最後引入宗教之信仰中、其初年級、不設修身科、至七八年級、始正式教授修身、此點與道德教育會議第三項性質相同、而此種議案、亦爲德國教育界最有力之決議、與美國初年級、不正式教授算學同爲一種重要之問題、以彼等之立論、則以根據兒童之精神狀態、在初年級、絕不可使其受宗教與數學之拘束耳、關於此項問題、日本近數年來、亦有種種議論、假使將一二年級之修身課程、廢除其首設教之期、則應於何年起、誠爲實際教育上之重大問題、因之、不得不將來比錫小學教員會議、及道德教育會議之決議事項、爲之一一介紹也、而來比錫教員會議之決議事項、與道德教育會議之國際協調精神相仿之事項即爲除去基督以外之世界思想家、如孔子、釋迦、摩罕默德一類之人物、皆加入修身課程之中、（未完）

萬有錦箋

日本天文學 起源及變遷史（續）

當日本幕府時代、天文學之設施、更着着進展、於此之期間、尤促進極優秀獨特之天文學家多人出現、如大阪之麻田剛立、及其門弟子高橋至時、間大業、山片蟠桃等、均係超群絕倫、卓越之天文學家、先後出世、就中日高橋至時、與間大業、人、天文學之造詣、尤爲奧妙精蘊、爲全日本國人所推崇倍至、因而蜚聲一時、當寬政九年（西曆一七九七年）該二人因參畫寬政改曆、會建偉大功勳、其後麻田剛立擧薦其精通天文學友人豐後之三浦林園、共同參畫改曆要政、繼有能忠敬者出、曾受高橋至時之指導、學業亦益精進、於寬政十二年（西曆一八〇〇年）着手創始進行日本沿海測量之偉業、在此之先之寬政五年時（西曆一七九三年）有泉州貝塚人岩橋善兵衛氏、製成反射望遠鏡、親至京献於國家、以備觀測、天體其後於天保三年（西曆一八三二年）又有近江國友村之國友藤兵衛氏創始製造其新發反射望遠鏡繼即製作民間實地觀測用之器具東隣日本之天文學知識至此時已達到相當普及程度矣再加長崎之通譯吉雄幸作松村安之丞、本木仁太夫等數人、又熱心研究荷蘭輸入之天文學書籍、自安永元年（西曆一七七二年）始由本木仁太夫一人、最初發明天體地動之說、繼有志筑忠雄、公布自寬政十年起、西曆一七九八年）至享和二年（西曆一八〇二年）止之曆象新書

此曆書學說、與荷蘭天文學家拉布蘭斯之星宿說、可以併稱、天保三年（西曆一八三二年）又頒行根據荷蘭國曆書之天保曆、天保七年、（西曆一八三六年）天文方澁川景佑、將其父高橋至時遺著之新巧曆書、與足立信頭等、詳細校正完成後、敬獻於將軍家齊、迨至嘉永六年（西曆一八五三年）美使伯魯利來至日本浦賀、繼而英法俄諸國、向幕府要求通商、日本全國物情隨之騷然、素日跨稱三百餘年太平之德川幕府、於茲即遭遇衰落之悲運矣（未完）

劉坤一反對 廢德宗措詞

新寧劉忠誠公（坤一）當光緒戊戌變時、孝欽顯皇后因用康南海（有爲）梁新會（啓超）之故、怒德宗、乃以端郡王之子溥儁爲穆宗嗣子、令榮文忠公（祿）電告各省督撫、公時方督兩江、覆電中有上下之分已定、中外之口宜防、坤一所以報國者在此所以報公者亦在此數說、大義始不致搖動、及義和團拳起、端邸謂爲義民、矯旨令大下無得剿捕、時東南將帥務得無策、乃電商李文忠公於粵、文忠復電云、此亂民也、不敢奉詔、公意與合、因電告各省設法保全東南、於是與外國定約、勿以兵艦來凡在東南洋商教堂、一切歸地方保護、乃得安堵無恐

雪竇之秋（五）

程志政

溪霜響林激、西教肅闃晏、獰猛馴山獸、臘結秋幹蠡、鵑鳴秋水螢、乃茲荒穢場、倉莽穴陋黝、坐以息紛拏、內典覓淵究、神理當自超、局影多瘢垢、眺望遙峰長、絲心敢終負」結尾八句、我樣感慨、可惜不能長坐於此也有同永息紛拏仰止橋下而忘返

這時間還早、社長寅初報告千丈巖底下、尚有一處名勝曰仰止橋、風景絕佳、因爲千丈巖巖石奇古、下臨無地如果從下面望上去、自然另有一番風趣、可是山坡很陡峭不能行、須要徒步前往當時大家議論紛紜、有的願去、有的願休息、馬氏便吩咐不願去的人、可還往雪竇寺等候、我們自告奮勇的同志、也有五六十人、經過御書亭西行、徐徐下山坡、因爲存着好奇心、也不覺得十分疲乏、大約半小時光景、便到了仰止橋、擡頭看那飛瀑、愈覺壯麗、水花濺及百步以外、好似下着毛毛雨一樣、瀑下有窪、積水過仰止橋下瀉、不知所之、游客到此、眞個塵襟盡滌、心中一些兒沒滓渣咧、馬寅初氏首先臨淵濯足、其餘的人、有的喝水、有的沐浴、興高采烈、忘其所以、但是雪竇寺中午餐已備、不能久久欣賞、祇得向着原道爬山而上、朱羲農力弱幾蹐、而年高五十六齡的穆藕初先生、却精神抖擻、健步如飛

雪竇寺中的至理名言

十一時半到雪竇寺、寺門有長方大匾、紅地金字、大書「四明第一山」五字、出蔣主席手、考寧波府志「雪竇禪寺在寧波縣西五十里、唐元啓年間建、明州刺史黃曰放捨田三千三百畝以贍之、舊名瀑布、宋咸平三年、改名雪竇山資聖寺、淳祐二年賜御書應夢名山四字、至元二十五年又燬、所藏御書二部四十一卷俱無存、越二年復建、明洪武初改今額、爲天下禪宗十刹之一、崇正末燬於兵燹、今復興建」寺而積很廣、房屋已敝舊、最近上海聞人張寅、斥私資與修覺換然一新

聽說近年來雪竇山一帶、時有匪徒出入、這次地方當局、因爲社員中頗多要人、特派來軍隊一連、先期到山佈防、雪竇寺裏也有五六十名駐守、可謂安全之至、午餐是素菜、共計十桌、我和穆藕初唐慶增朱通九等同席穆先生素來詼諧的、這次豪興倍增、分外談笑得有趣、他和朱通九氏對飲、共盡了十六杯、據說、近年來身體不十分好、已早戒杯中物、這番不得破戒了、穆先生說他生平辦事、謹守着兩句格言、也可以說是他成功的秘訣、格言是在美國得到的、英文是Iuadversity•Passion IuProsPev ity•Coution中國意思是「失意時耐心、得意時當心」我細細想想確是至理名言、大凡人在失意時最容易陷於愁慮、甚至於憂而至於自殺、所以耐心一層確不可少、至於得意時當心尤屬不易、普通人在得意時狂歡盡樂、不可一世、也不想到萬一失敗的對策、因此得意時的當心、比失意時耐心更難辦到、穆先生的所以有今日、自然是這兩句話的功勞啦

出雪竇寺下山、公共汽車已等在山麓了、轎費每頂三元、預先繳給一位負責人員的、後來轎夫說祇拿到二元、紛紛向我們訴苦、我們不得已再加了些酒錢、不知其中內幕、究竟是怎麼一回事、

回到溪口、一部的人到奉化縣城裏去游覽、聽說奉化城裏的中山公園、在北門外青錦山麓、由邑人醵資建造、有中山圖書館和游山莊、有橫貫園中的有錦溪、跨溪有青錦橋、溪旁古木參天、林下芳草如茵、廣十數畝、我因熱不可耐、游興減退、便逕自乘車到了寧波

晚上銀錢二業公宴我們、地點在錢業會館、招待十分殷勤、會館的建築、完全是簇新的、大廳裏更是金碧輝煌、光可奪目、而各種匾額滿懸屋內、更是錦上添花、因社員不多、酒席沒有坐得滿、偶然和幾位錢業巨子談談、據說、寧波毛竹最著名、每年出產、不下一百三十餘萬元、其次便是石料、再次爲棉、再次爲藤草、再次爲絲、農產物則稗穀居第一、年約三百萬擔、稻穀四十四萬擔、芋〇十萬擔、海產以帶魚爲最多、年約一四〇、〇〇〇擔、次爲黃魚、又次爲墨魚、再次爲海蜇、工業則紡紗廠最發達、投資達九〇〇、〇〇〇元、搾油業次之、火柴廠又次之、和上海比較起來、遠覺不如、寧波人都向外面發展、本地反居於落後地位、寧波縣長陳冠麟氏在他的鄞縣特刊中序言裏結論說「以鄞縣情形論內地經濟、本不優於他縣、惟在外商業勢力、則凌駕全國、以人才人力都超於往外發展之途、致本地反凋敝之象……」可謂慨乎言之

第三天游程是天童玉王、我因身體不適匆促離甬、事後接到陳縣長的信、說天童玉王之游甚暢、我是懊悔莫及了

末了、我對於此次寧波各界的殷勤款待、表示十二分的謝意（完）

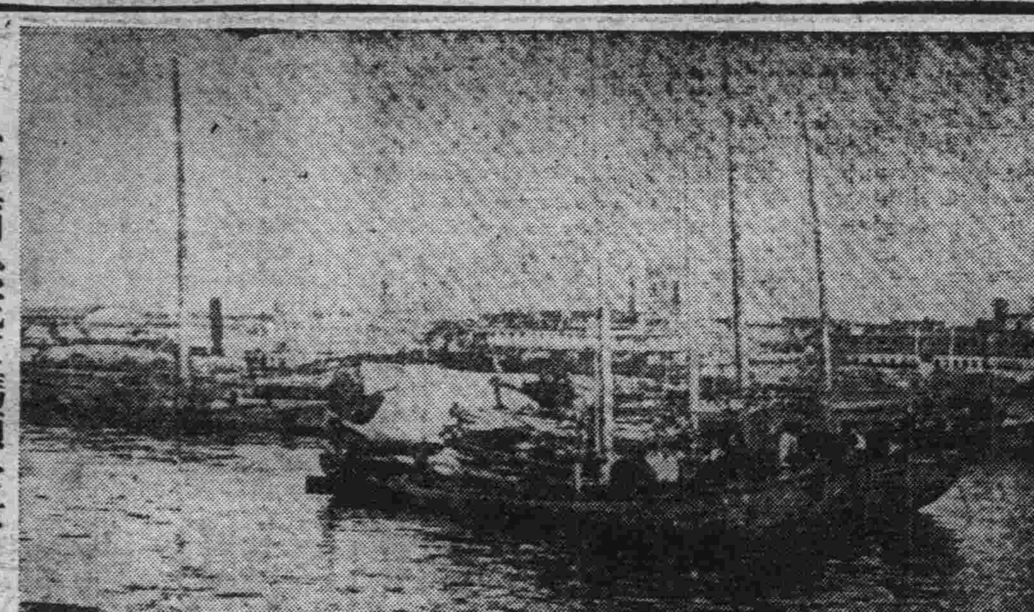

寫眞即松花江碼頭全景

販土猶太富商在 舊金山犯案 判處徒刑十二年 並罰金一萬二千元

據舊金山消息、前上海猶富人裘達伊賓拉與愛薩克伊賓拉弟兄二人、自認七月十五日犯破壞麻醉物法之罪九月二十日被判定各監禁十二年、並各罰金一萬二千元、地方檢察官稱、被告前已以太麻醉物運入舊金山、計有七次之多、共值美金一百五十萬元、至第九次始破案、當時查見某國船裝來之油桶中藏有麻醉物、被告弟兄前以種種投機、喪失其資財遂擬私運違禁品入美以期發財、恢復其資產云

又訊、謂舊金山轟動一時之上海毒物案業於九月二十三日判決、主犯伊賓拉兄弟、各判監禁十二年、罰金一萬二千元、倘在獄安分、將來可望減刑三年、從犯因尙能直供內幕、俾政府起訴員用作證據、從寬發落、巴利士與庫尼島夫人、禁監二年、羅斯判五年、事發前避走上海之席爾門、判決書內未曾提及、判決後伊賓拉仇達之夫人、即聲請將於十日內訴請離婚、俟法庭核准後即將赴滬云

水果治病 薄荷梨膏糖……制造之方法……

……葡萄……葡萄在果品內滋養料最豐富的、所以外國人多以食葡萄爲治腦病和神經衰弱的特效藥、但做藥時不可去籽、若多食葡萄、也無妨

我們把紅黑小粒的葡萄煮熟（不可加水）把汁貯藏於玻璃瓶內、遇患傷風感冒時、用沸水加白糖少許沖服、功效非常、平時每夜稍飲、亦可預防感冒

……梨……大凡病人身覺高熱、食不欲進的時候、吃梨吞汁、定有奇效、今西藥中之清涼劑、用梨汁製者甚夥、老年人、若剝皮切爲塊、加鹽少許、煮熟食之、有舒筋和血之效

……薄荷糖……買薄荷頭一斤、切爲細末、然後將預備的三斤白糖和水一碗、倒入鍋內燒透、待牽絲時、就將薄荷倒下、用木匙或篾攪之、等匝透後、取出攤在白銅版上、待其稍乾、蓋上模形切爲細塊、吹乾後即可吃矣

……梨膏糖……備白糖一斤、玫瑰醬二兩、熟芝麻少許、先將白糖和水置於鍋中燒、至拉絲時倒在盛梨膏的匣內、將糖爬平、糖面放以玫瑰、芝麻、待凝結後、用刀劃痕即成

日櫻井博士發明 新感光板 可映照烟幕中動靜

東京消息、據東某報載稱、日本理學化學研究所發明照像用之新感光板（軟片與硬片均可用）即在雲霧中之物體亦可以拍照、聞此發明爲該所之櫻井博士自一九二二年以來經十二年之苦心研究、今年始得到之結果、即利用從、所有之各種感光板、採長補短造出來之新感光板、雖煙幕中之動靜亦可以拍照故在軍事上、其用路亦多、據傳該發明將於十一月之理化學大會發表其內容

德議會放火 審訊時情形 荷蘭人被告絕食 被告波伯夫有學者風

萊城電訊德議會縱火案審訊專事繁詰被告迪米特洛夫與波伯夫、一人皆保國共黨、而二人之態度、大不相同、迪氏因在庭刺々不休、時受申斥、且與院長爭辯、波則沉靜、而有學者態度、答詰時殊形從容、據稱渠於一九三一年在保避逮捕、逃往俄國、繼乃入德、專事募款、接濟保國共產黨云

又被告荷人羅勃、現仍絕食狀殊可慮、但當道非至絕對必要時、不用復食之法、當日羅勃在庭受審時、有醫士坐於其側

又謂德國會縱火案、仍爲全世界所注意、保加利亞共產黨員迪米特洛夫已行審畢、又提波伯夫審訊、因波氏不諳德語、問答需用翻譯、頗感困難、彼供稱、彼爲保加利亞共黨中央執行委員會會長、曾在莫斯科居住、至今其妻仍居該處、問及其叛亂反抗保加利亞政府兩度入獄事、波氏答稱、祇爲目前該處劇共之勢、經法庭審查其在德之生活後、即退庭、定於星期一日復審、荷蘭犯人羅勃現患麻木症、絕食一般印象、恐不待終審、即有性命之憂、當地報紙及當局宣稱、其絕食係奉共黨之訓示、如仍堅不進食、將設法迫其飲食云

來城又訊、於再審中、迪米特洛夫聲稱、一九二五年、謀刺保加利亞國王波里斯及炸毀蘇非亞教堂事、實非共產黨之意、彼時迪米特洛夫本人尙在莫斯科、據彼所稱、教堂案係爲殺害三千保加利亞共黨之藉口、彼對現控彼之罪名辯稱、如彼現得自由彼可得文件、提出證明、但此後彼承認、彼未向其辯護律師提出任何證明文件、迪米特洛夫自謂、彼之前往維也納、莫斯科、柏林、及巴黎、其目的在引起各國對保加利亞共黨之贊助、共黨之目的、在使保加利亞革命、彼四年前住居柏林、因官方索彼故至警局自首、但彼否認自彼所稱爲大學教授、其在維也納所得之護照、亦否認係共黨所僞造、一九三二年上半年、廸米特洛夫係在莫斯科、彼自承在柏林住處有二係爲一個人之安全起見、但否認與共黨國會議員愛伯常時會晤、法庭遂即散閉

又據莫斯科消息報駐柏林訪員甘斯夫人、及塔斯社駐柏林訪員比斯巴勞夫、受德國侮辱事、二十三日此間已向德大使署、外交部提出嚴重抗議

婦女靈藥 女界福

調經種子、白帶赤帶、胎前產後、腰痛腿痛、子宮諸病、婦女癆症、飲食不思、面黃肌瘦、婦女一切諸症、莫不神效、主治書函索即奉、

女界福總發行處大連平和街四八

德記全棧大藥房 電話二一二八五番

萬能止痛藥 聖得龍

奏效迅速……二三十分鐘即可發現

效果持久……十二時間的有效驗

是藥有強力之止痛作用決無使人不快之感

最適用於疼痛諸症凡用過此無不口碑載道

主治各症如左

頭痛 各種神經痛 琉麻質斯

月經痛 分娩並流產後之疼痛 外傷痛

骨折痛 手術後疼痛 牙痛等以及各種痛症

（用量）一回 〇•四——〇•六瓦（錠劑一回一乃至三錠）一日一乃至三回

（包裝）粉末 二五瓦 五〇〇瓦 錠（〇•二）六錠 一〇〇錠

滿洲國總代理店 三共藥品販賣所 大連市山縣通一八一番地 電話二一四二〇 七二一四 振替大連二七〇九番

製造發賣元 東京市室町 三共株式會社

戒煙

保險的……七天安全忌好

如意的……無論癮之大小

歡喜的……精神照常辦公

舒服的……不受絲毫痛苦

快活的……陰天不再犯癮

可樂的……如再吸煙嘔吐

三年紀念優待戒煙按定價九扣

奉天省大西城門外 振華醫院（函索簡章即寄）

診治

內外科、產婦科、小兒科、花柳科、皮膚科、戒煙科、耳鼻咽喉科、眼科、齒科

每日午前施診分文不取午後營業藥費從廉注射藥針藥費克已對於難產骨折肺病吐血精神病婦女經久不生育均有特殊療法

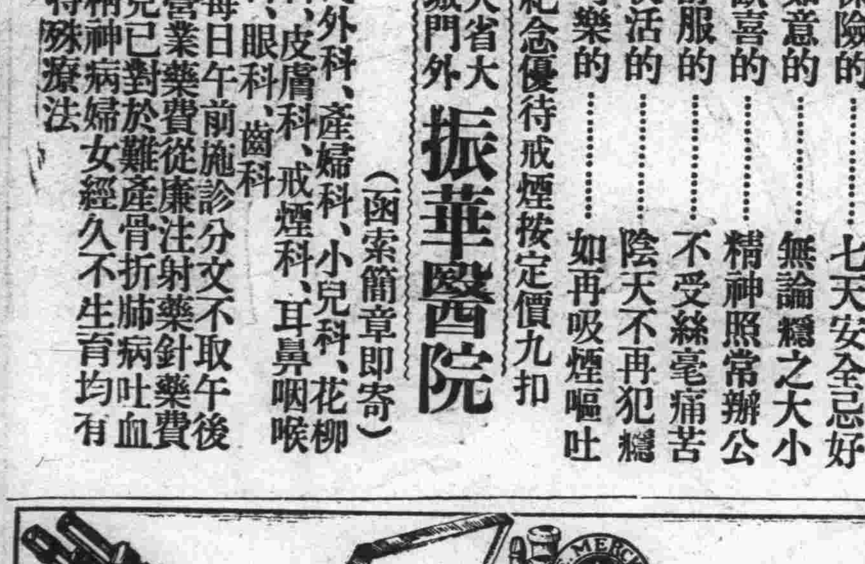

本公司分行遍設東亞各大埠在德國除自營各醫用藥械工廠外獨家經理德國著名藥品及醫科器械工廠甚多專售醫學界用一切試驗及醫療用西洋藥品暨器械等等常備大宗現貨歡迎整批或零購外列各圖僅係代表本公司出品之一小部分

奉天商埠南市場西 德商興華公司謹啓 電話二五八九號

總發行所 長春頭道溝大馬路 大連監部通八十番

廣生行有限公司啓

教育界

各縣典禮隆重
本屆仲秋上丁祀孔
誠空前未有之盛舉

本溪 縣教育局長鍾秀崎奉縣令略謂遵期舉行秋丁祀孔典禮、該局長奉令後、先期函達各機關、屆期參加與祀、於（二十八日）已屆祀丁之期、各機關首領、早五時、齊集縣北、大堡村文廟、舉行隆重祀孔典禮、禮序如式、並於下午一時許假湖山樓劇場、舉行市民大會、講演孔教意義、以正人心、斯時市民、參加者、不下六百餘人、首由陳縣長、致開會詞、次由講員鍾秀崎講「孔學源流」邢魁講「孔子人生觀」趙榮光講「孔子思想之一般」講演畢、由全體三呼大成至聖孔子萬歲、並三呼滿洲國萬歲、彼時師中校國樂班奏樂、頗極一時之盛、至三時許、始行散會云

鳳城 前月念八日爲上丁祀孔佳辰、曾於文廟舉行祀典、與祭人員列左
一、主祭官縣長董毓基、二、分獻官教育局長何沖林、總務科長吳翰、省立二師校長張乃會、中學校長李雲霖、女師校長孫曉林、職中校長左秀海等、三、陪祭官警務局長楊開明、財務局長郭彥碩、農會長佟熙綱、電話局長赫文博、及安鳳地區司令部代表、日側警察署長田上、並參事官代表高秘書等、各校教職員、均列席與祭、四、糾儀官鄒季平關裕良、引贊張俊清、按舊制三拜九叩、行禮如儀、鼓樂鏗鏘、嚴肅整飭、衣冠楚楚、濟濟蹌蹌、頗極一時之盛、禮成遂各退歸、並請楊蓮東周之光二位先生於上午十時至十二時假圖書館開講演大會、藉以宣揚聖教、市民往聽者不下數百人、是日各機關一體放假以資紀念云

錦縣 九月廿八日、乃秋丁祀孔之期、馮子安縣長、前飭縣教育局、籌備三牲祭品、以及一切所需供品、今已至祀祭之期、本縣各機關領袖、各學校學生、均列隊前往恭於致祭、是日晨齊蒞文廟、鼓號齊奏、香煙繚繞、頗極盛況

又訊 錦縣行政各機關、及各學校以月之廿八日、舉行秋丁祀孔、故均於是日、放假一天以資慶祝、而擴盛典云

吉林 省長公署、茲以月之廿八日爲仲秋上丁祀孔之辰、遂於日昨通令省垣各機關、屆期除委任以上官員、前往參觀照典外、並放假一日、以昭隆重云

洮南 爲月二十八日秋丁祀孔之辰、是日上午八時許、本縣各學校各機關及各團體、齊集於本縣俱樂部、一猪、一羊、一牛、致祭於孔夫子之位前、各界首領參加者、約有二千餘人、祀典隆重、於九點三十份始閉會云

東豐縣 本月二十八日乃上丁之辰、縣長參事官率領各界首領地方士紳等、於午前四時齊集文廟振鈴開會、省縣立各學校學生演奏軍樂國樂、合唱孔歌、整齊嚴肅、行禮如儀、並開講演會遊行宣傳、先師及哲配諸賢之道德言行、闡明聖教爲建國基礎、俾商民洞澈王道建國之眞諦云

西安 本月二十八日爲仲秋上丁祀孔之辰、西安縣長戴東藩氏、爲注重孔教、彰明王道起見、特於本日上午六時、率同祀禮職司各員、及各界首領、往東南廟孔子聖廟舉行祀孔典禮如儀、嗣於十二時在師中校操場講演孔教眞諦、以王道治國之精神、至一時許始行閉會云

開堂長會議

旅順民政署、上月二十五日午後一時、於署內講堂開管內學堂長會議、延至午後四時方始散會云

市立各學校第一次 舉行月期考試
各級學生刻正在溫習中

奉天省市立各級學校、以近來開學已久、各科學習已均不少、爲溫習及試驗計、特舉行第一次月期試驗、現正在埠頭溫習中、約於陰曆中秋節前試畢云

新京高等女校 於七八兩日 開十周紀念會

新京頭道溝、西廣場日本高等女學校校長江部易開氏、以該校創立十周紀念日、特訂於十月七八兩日在該校舉創立紀念十週大會、其第一日（七日）午前九時開會一、紀念式、二、表彰式、午前十一時舉行慰靈祭、十二時宴會又午後一時三十分舉行演藝會、展覽會、映畫會、以迄四時三十分休息、其第二日（八日）午前九時、以迄午後二時、舉行展覽會、映畫會午後二時至四時演藝會、將一切會場佈置就緒、並柬請各界要人、屆時入場參加云

第二回教育廳長會議要項 補遺（四）

說明
視各學校教授之實際、往往誤認建國事實、不明滿洲國與中國之區別者、例如呼中華民國以爲我國代名詞、或不拘於與滿洲國規程相異、今仍遵守民國時代規程、其餘或在女子學校授以香艷詩詞、其不慎用語、或教材不妥當者、蓋亦不鮮、是爲我滿洲國教育之失態、爰自今務須指導之

事項
關於教化團體之取締並指導
社會之教化、成之於自治團體之活動者甚多、然而既有之教化團體、中抱不穩思想者、因而有背國家善良之意志者、難保其無、是以對於此等團體、協同活動與新組團類之成立、應充分調查後、善爲指導之

關於識字運動事項
識字運動爲啓發民衆知識之根本、然而一般民衆、中文盲者極多、且不覺悟識字之必要、與無知識之痛苦者尤多、實屬憾事、是以設立民衆學校、或教育館等識字處、不限年齡、而入學方法、不可不研究之、

映畫教育
映畫之視覺現象、隨地隨時、一般民衆於情感之中、所得之印象實深、增進智見、涵養情操、足以啓民智之處大尤、際此建國草創、民志未定、人心荒怠之秋、爲教育之手段、亟應努力關心、冀足以善導思想、啓發智見

關於調查保存古蹟遺物名勝天然紀念物事項
本部於古蹟遺物名勝天然紀念物之調查方法、業已訓令各省、不久更將頒發古蹟保存法、查從而聽其自然埋滅、或任行發掘、殊屬非是、今後應按照訓令、從速調查報告可也、彼遺物天然紀念物之證據、堪爲考古學、或歷史之等、與夫美術之模範者、爲防散逸計、務期及早研究保護方法、藉以完此保存之道

關於養成體育指導員事項
鑑於滿洲國之體育之現狀、養成適當之指導者、於體育振興上、尤極爲緊要、是以本部擬于夏季及冬季開催講習會、屆期務須選拔、將來堪任體育指導者、爲講習員、即於各省特區特市、亦須准此趣旨、開催講習會可也、參照另冊、第一回滿洲國體育聯絡會議紀錄之七頁之四及五、三一頁之四、三三頁之五、三七頁之五、日譯六頁之四及五、二九頁之四三〇頁之五三四頁之五

關於普及體育思想事項
在本部舉辦左開
一、體育週間
二、關於體育之映畫巡映
三、體育會開催時之宣傳
四、利用廣告宣傳
五、發行體育小冊
諸項外更擬利用講習會、移動講習會、務期普及體育思想、各地亦應根據上列各項參酌民情、務期普及體育思想、體育週間之內容、參照另冊（三〇頁之一 日譯二七頁之一）（未完）

鑒於院風潮澎湃 特開校務會議（續）
工院非常學生會挽孫驅羅
女院學生會駁顧澄答辯書

呈徐誦明 又非常學生會昨函平大校長徐誦明云、校長鈞鑒、本院不幸、風潮突起、院務紊亂、同學學業飽受犧牲、數年以來、院長屢更、院務迄孫院長來院、一切皆整頓就緒、同學安心上課、絃誦雍熙、去年暴日侵熱、院長鑒於國防工業之重要、提倡國防工業學識、製造國防用具、學生日夜實習於工廠、成品隨時輸送於前方、本年更以學生學費設獎學金、同學研究學術之風、因此大盛、工院同學在社會上之信譽、漸見增高、而畢業同學之職業、院長尤爲關切、函電各方、竭盡其力、此次纖系問題、原爲纖系全體同學反對錢利兩教授返校、院長爲學生學業計、另聘優良教授、不無不當之處、羅氏利誘同學、勾結三四教授、捏造事實、假借報紙擴大宣傳、實則多數教授仍照常上課、同學方以爲彼輩久將自窮、何料孫院長以辭職聞、同學未慌挽留、校長竟照准矣、全院同學聞訊之下、如嬰兒之失慈母、驚駭無措、於日前紀念週校長視事之時、群起質問、皆以爲孫院長去職、工院前途日趨黑暗、於是奮起組織、由機電纖化四系二年級同學會及織系同學會共同召集全體同學大會、議決一致堅決挽留勤慎廉明公忠辦學之孫院長、並驅逐風潮罪魁、羅聽餘出院、以期澄本清源、本會除派代表面陳一切外、特先函達、務懇俯察群情、收回准予孫院長辭職成命、並罷免羅聽餘教授、另聘賢能、則工院前途幸甚、專此敬請鈞安、國立北平大學工學院非常學生自治會啓

學生謁徐 又非常學生會交際股李耀滋、及機織系學生朱健與京等三人、於昨日下午三時赴平大辦公處往謁校長徐誦明、請求三點、（一）收回准孫辭職成命、（二）維持照常上課、（三）罷羅聽餘教授職、徐氏答覆略謂、收回准孫院長辭職成命事實上甚困難、孫院長本身教育部及本人環境等々困難、維持照常上課無問題、決負責去做、至羅主任（聽餘）方面情形及同學意見、本人皆知之甚詳云、代表等至三時半退出

女院情形 女子學院驅顧運動、經學生方面呈監院查懲後、高友唐已定於日內往該院調查眞相、學生會昨發表駁斥顧澄之答辯書、該會又致函教職員及畢業同學、請對驅顧運動予以援助、又致函劉明琦請即日自動到院上課、茲分誌多項情形於次

開執委會 該院學生會昨（二十）下午四時在學生會辦公處開執委會、出席全體執委、決議如下（一）發表宣言、條陳顧長院後之種種罪惡案、決議通過、定明日（即今日）發表、（二）、嚴格執行大會議案々決議交各執委切實執行、（三）、定明日（即今日）再推代表謁徐校長、（論明）請願案、決議通過、（四）、日內推派代表再謁中委高友唐請願、決議通過、至六時許散會云

駁顧答辯 查顧澄十八日在報紙上發表之談話、對學生原呈不作事實之反證、而徒恣意慢罵、此種態度之出諸堂堂國立校院院長、吾人不必以此而共相驚訝、此正顧澄自白其所以爲顧歟、亦吾人之所以誓死驅逐此卑鄙陰險寡廉鮮恥之教育界中敗類之尤也、顧澄答辯書、號稱萬餘言、然避重就輕、施盡狡詐矇混之能事、如原呈僅言彼用以百餘元事甚寡、對於徐誦明而彼故意故爲六百元、斤斤置辯、又如原呈言其有吸食鴉片嗜好、而彼畏罪情虛竟不敢答辯、又如謂其以助教、阻學生等爲其勢力、而彼亦不敢答辯、惟知造作流言、恣意污辱學生人格、此醜不除、吾人誠不禁爲我國教育界前途痛哭也

函各教授 敬啓者、竊自顧澄長院以來、貪污卑鄙、任用私人、唯利是圖、不顧學業、種種惡迹難書、又以籍屬黑鄉、局堪爲人師表、生等愛護學校及顧念自身學業前途、義難永久緘默、素仰先生愛護本校之熱心、敢懇予敝會以同情及精神與實力上之援助、不勝企禱、此致、國立北平大學女子文理學院全體同學謹啓（致畢業同學會文同從略）

文光女中校 將演劇募欵

開原本邑文光女中學、近因經費支絀、擬舉行音樂遊藝大會、藉資募欵、該校師生現正努力預備、內容分音樂新劇跳舞歌劇等項、舉行日期定于十七、十八、十九、三日、想屆時必有一番盛況、餘容再誌

公學堂堂長 榮轉文教部

金州關東州南金書院院長、兼公學堂堂長山口二郎氏、近聞榮轉職於滿洲國文教部任事、不日即可發表云

學生文藝

松柏後凋說
（本溪縣立女子師範 陳慶珠）

文章者、發表個人思想也、故吾人爲文時、不可附合古人之意旨、甘爲奴隸、泯滅個人之思想也、昔孔子謂歲寒然後知松柏之後凋也、其詞宛意深、若爲松柏無限褒獎者、後世人亦皆襲其說、隆視松柏、封爲大夫、矯情鳴高者、又多以松柏自喻、嗟乎、後凋其眞爲美德乎、予不敢以爲信也、夫物生天地間、常互相借助、然後得達其生存之目的、既不能離他物而獨存、則當應時盡力與他物互相提携、以祈戰勝競擇天演之場、若甘心矯情鳴高、不與衆同、衆方欣欣向榮、而我獨落落退後、衆瀟瀟枯萎、而我始謖々露節、自爲名譽計則善矣、豈不有背物質共生之原則乎、推之人事、則天賦才智之俊傑、當盡其思考力、謀社會之樂利、與衆人共濟和衷、角逐天演物競之秋、成融融極樂世界、豈不遠勝於衆人皆亡、而獨踽々涼々生活於劫從場耶、故吾不贊美松柏後凋、吾願松柏設法使萬物皆能不凋、吾不願君子一人斡旋危難、吾願君子設法能與衆人共超患難、

記三秋農事
（本溪縣立女子師範講習科學產 陳慶珠）

天高氣爽、煙淡雲霏、白蘋秋老、紅蓼花疏、觸目蕭索之景象、非九秋農事收穫時乎、爰於休沐日、約同級友兩三人、作郊外遊、出南街行三里許、見田畝中、如山堆、如墉、堆滿禾稼、其未割刈者、珠實纍纍、順風拂盪、日光照之、明媚爛爛、即書畫家、亦不能描摹其髣髴也、短袴跣足之農夫、俯軀傴背、忙於工作、汗流浹背、曾不稍息、中有數人、且作且歌、此唱彼和、雖無音節拍調、而鼓腹含哺、亦有怡然自得之意、樂以忘倦、農夫殆知此意乎、噫世界平等、人文進化、歐美勞働者、每日僅八小時之工作耳、星期例假猶復按日休息、彼尚不滿意時釀罷工之舉、而吾國農夫終日工作、勞而忘倦、渠既自安庸衆、而人亦無憐々者、雖胡適之輩、曾倡勞工神聖之說、而勞動界思想錮蔽、亦無一人應之者、勞動自勞動、威福自威福、袞袞者既以遏抑爲能、蚩蚩者又不能徹底覺悟、黃白人民程度之不相若、殆可慨也、時將午、村中田婦皆□攜籃彼田畝、見吾儕在、垂頭赧然若甚含羞者、其實男女各勤職業、同盡國民責任、寘爲夫婦之相敬如賓、千古留爲佳話、則婦人餉田、固不爲可恥事也、田禾旁復有小兒六七人、提籃拾穗、似預習稼穡之艱難者、余近前執一童子問曰、若儕時正學齡、尚未入學讀書乎、童應曰、余等皆在本村村立學校讀書、先生因見余家中收穫最忙、特此放假、令我等助阿父兄收拾禾稼耳、說畢仍俛地拾粒不已、余向友人曰、先生不知爲何許人、然彼爲新教育家、明教授者無疑矣、其放假令兒童工作田野、既使兒童知父兄之勞苦、養成勤儉之習、又能實地觀察自然現象、以附實際教育之旨、彼眞善於用新教授法者矣、時農夫及兒童、群聚隴頭、席地團食、意氣洋洋、喜溢眉宇、豐年之樂、若流露於不自覺者焉、余等觀望移時、乃循途返校、援筆誌之、藉留鴻爪、而資自勵云

痔瘡 救星
神效八珍 化痔靈 一管專治內外兩痔、便血脫肛、膿痛奇癢、流膿、流水、痔漏潰爛、瘡疥等生、若用此藥、內服或外擦、有立見影之功、神乎其神之效、一盒奏效、每盒大洋一元五角、函購不加郵費、總發行奉天小南門裏郵親王府胡同李郁生寄廬
代理處 新京北門外五洲藥房 頭道溝義和盛 大連康德記 源機奉天震泰報館 大吉祥志雲孫子岡藥房同興元

先施雪花香

代理處大連協源茂 營口先施分莊啓

各藥房出售 小兒良藥 童寶

專治小兒急慢驚風、五疳發熱、疹痘胎毒、偏食惡心、吐瀉蓄便、小兒諸症、百發百中、救活無數
起死回生 大連德記全棧藥房發行

頭痛靈
男女老幼各種頭痛絕對斷根永不再犯
各大藥房皆代售
大連德記全棧大藥房發行

打字招生
現在入學之絕好機會學校之選擇勿誤
（一）最完善。最完善。制度。設備最革新機械。課程。而實用之課程爲一般打字者聞所未聞
（二）富有經驗之教師均爲專才機械講師更爲日本各打字機製造公司之技師
（三）教師編著各課講義已經各校採爲教科書更爲一般打字員所未曾睹
（四）日滿流行最新式各種打字機無不俱備學生均能練習
（五）日文漢文英文各班畢業完全期限分二個月四個月幷擇優介紹充當打字員
（六）女生備有宿舍男生無（七）簡章附郵票四分即寄
十月十日入學（在外埠經各機關團保送者准展限七日）『須註明本報介紹』
省城小南關榮草市 奉天打字專門學校

招募代派處
凡於省城各區以及附郭市鎭欲派銷敝報者敢請即來敝分社接洽不勝歡迎之至待遇優厚・發報迅速
奉天商埠地十二緯路 滿洲報分社啓 電話（四二二四・四二六一番）

豐富庫在油燈
各種洋油、洋井頭、黑白鐵管、平白鐵、石電
各種鉛油、礦山用品、發氣材料、水道、水咀
奉天千代田通三六（電話四〇三四）
亨利鐵行奉天分號
本店大連市北關街九 電話六四九四
主人 閻粹亭
蝙蝠火油

（買）優待券（書）
秘本（堪輿專書）巒頭指迷 大減價
聞者諸君均請惠看 巒頭指迷 減價出售 風水指南 百部爲限
家家宜備此書 人人可看 勿庸風鑑 先人殁後 安葬吉地 入土爲安 卽爲孝全
風也水也只要下犯
查堪輿頭指迷一書係何玉書先生之遺著爲秘本堪輿專書原價四圓現賣兩圓郵費加一角
金票均可郵票不收 買書如同時附帶此券（但國幣）
免收郵費且另贈羅經解一部藉資參考而示優待機會難逢欲購從速可也
奉天省城內 關東印書館謹啓

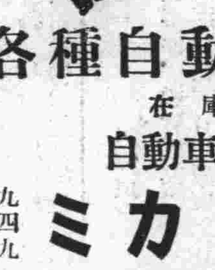
COMET SPARK PLUGS
各種自動車附屬品
富豐庫在
自動車車體製作
奉天一緯路十 ミカド商會
大連淡路町三九 電話四三四九・四七二七

美國最新科學發明 第一補品特效良藥 金剛鐵色藥片
（世界男女唯一强精藥片）（其效有不可思議之魔力）
人生最苦惱者莫過於秘密病症其病原由於腎弱漸致累及生殖器諸症而發於陽萎陰莖縮小夢遺滑精見色早洩等症女子强能之亦難逢到快感之境人生悲苦煩惱憂愁竟由而生致精神衰弱等症伏思人生乃宇宙間之使命諸事無非男女中間支氣否則何事可爲金剛鐵色藥片乃色勞悲苦中之慈航此片功效偉大爲健補腎壯陽無價之良藥也此藥善能滋陰補腎添精提神固暖精
本治先天不足房事過度手淫滑精乏嗣陰莖短小陽萎不堅頭事不久見色早洩老年精衰中年斷傷腰酸腿痛精神困倦如暈眼花耳鳴心跳氣急夜不安寐
史重大陽萎遺精病盒內有自醫療法本藥品有四十餘年歷之性質和平成效卓著功能增從全身血液服七日後便覺容紅潤較未服前氣色不同久服則諸虛百損漸復壯健巧效神有意想不到之靈驗
定價每瓶大洋四元普通每瓶大洋一元四角護防假美印度加料每瓶大洋四元
者意高加索柏羅斯大醫生製造出品
現在普通藥片改爲瓶裝外埠函購欵從郵局銀行匯到郵票代價亦可
總代理 奉天小西關 祠堂前 大生藥房
外埠代理店 哈爾濱道外正陽街 九道街 大同藥房
各埠大藥房均有代售 大連西崗康德記源興藥房

鹿胎冷香丸
鹿胎丸之特長
後發燒心跳心熱自汗盜汗癆病咳嗽氣虛血虧飲食少思或子宮有病多年不孕或屢次半產各症一經服用無不立效藥力絕大萬試萬靈也
本藥因內含鹿胎胚胎腺故對於婦女因卵巢而發生疾病著特別有效凡經脈不調及閉止不妊娠半產腰腹痛交接快味缺乏顏面早老等均有特效因卵巢發育不良以孕育者尤爲特效
冬夏宜服功效偉大
●區別 鹿胎冷香丸乃經冷香室主人聘請化學專家按科學之原理提精去粕所製成非一般蜜丸鹿胎丸所可比藥粒小而收效大每盒裝二百粒
價目 定價每盒大洋四元每打四十元 外埠函購貨欵先惠寄費在內
東省總經理 瀋陽鼓樓南 金城大藥房
外埠函購欵先匯寄費在內即寄上不誤 郵票代洋十足通用吉黑郵票亦可
▲▲代賠處▼▼
營口中西藥房 安東瑞祥泰 長春中西藥房
哈爾濱環球藥房 哈爾濱華美藥房 江省五洲藥房
本溪濟生醫院 洮南德慶仁 鐵嶺和發久
遼陽義和堂 千金寨信仁堂 大連同德藥房
大連華西藥房 四平街天德堂 吉林五洲藥房
主治病症 婦科聖藥「鹿胎冷香丸」專治婦科經血不調經閉不止經痛腹痛或赤白帶下子宮不安腰痛或乳腺不正常者最佳
發明 [illegible]
聲價 「鹿胎冷香丸」自發明以來治愈婦女萬人以上……試驗有效證明各界一切均有大家試用……

消閑世界

中秋之夕（夢琴）

——去年北海之聚餐——

憶去年在故都的情景、現在依然如在眼前、尤其是中秋節晚間、與諸好友在北海聚餐的一幕、深深的在腦海上、留下一個大的痕跡、

一陣陣的秋風、將北海裏的荷花、荷葉、以及挺立着的小藕、都吹向一邊、低着頭的含羞似的、岸邊的楊柳、也被風吹向一邊、垂着、這時已是黃昏時候了、只有漪瀾堂裏的笑語喧嘩聲、五龍亭裏的呼茶呼菜聲、夾雜些刀叉碗碟互碰的聲音、除掉這幾種聲音以外、是很寂然的、幾個傍來往的行人很是寥寥無幾、更顯出秋天的景氣凄涼和蕭條了

水面上郤不時有幾只小舟東來西去、南行北往的划着、看着是一片平如鏡的海面上托着幾只小舟、再襯着南面而立的五個亭子、北面而朝的漪瀾堂和高矗的白塔、很有些西湖之美呢！

是琦君將要赴美洲去、所以在中秋節晚上、我們在北海五龍亭的第三個亭子裏、給琦君餞行、座中有舊社的同人、超逸、菲青、柴女士、周女士、和嚴女士等人、座中所談的無非是離別傷語、我一時湧起了離情別緒、不覺愴然、於是我便由愴然而默然了、

「琦君！前途珍重、臨行我別無所贈、寫一首詩贈你何如？」周女士和琦君的感情是最深的、這時因傷感忍不住了、所以提議

「很好、多謝！」琦君忙站起來笑着道謝、隨即向茶房要了紙筆、周女士畧加思索、便提筆寫了一首五言絕句、乃是：

「席上餞肴陳、因離意感頻、亭中偕摯友、別後應離人」

周女士寫畢、淚珠已滾了下來、大家都黯然了、接着各人都義不容辭的寫了一首、詩贈琦君、我也寫了一首、現在還記得是一首七言絕句

「一數年相聚復審論、隔座雖然已去魂、此去前途多保重、故都應留今夕痕」

琦君最後也各贈我們一首詩、不幸贈我的詩、被我在火車上遺失了、如今來到塞北、每想起了故鄉北平、故人琦君、心裏便充滿了無限的惆悵！

一九三三、九、一四寫於A.B.C社

秋夜的我（志達）

——可笑的日記——

我在十四歲的那年、是在高等小學一年生、九月七日午後三時鈴已搖過了、同學們各都持着書包、匆々地向家走去、金風蕭颯、紅葉片飛、時正秋天約六時、日君離別了白晝的、五色繽紛的世界、走入那、夜之宮裏了、我吃完晚膳、持書包去讀夜學、到學校之時、已開課了、我悄然地坐下、拿出書來、一同念下去……霎那間先生開始叫我立起來：問道：「一塞根先生的山羊、爲什麼要逃到山上去？」我答：「山羊是了解自由、解放的眞意義、要享受獨立不羈的生活……不受木柵、木槽和繩子的欺凌……」先生又問：「山羊到底怎樣了！」我說：「山羊到底給狼大哥、作了鮮美的點心了……」先生命我坐下、又念了半課書夜學放課

有一塊烏黑的東西、時候已經九時了、路上行人稀少、亦因街上的路燈、距離很遠、亦不很亮、幸有那殘缺地月亮放出些光芒、但是百步之外、分辨不出來是人是物、我底視線、突如烏黑的牠、覺變爲直線了、離我有二十步的近前、看見兩隻尖竪的耳朵、兩隻眼睛閃々有光、拖着等般地尾巴、眼巴々的望我的身上一瞥！險些把我嚇呆了、我佇立多時、才躡手躡腳、返家時、兇惡猙獰狠底影子、還在我腦際盤旋着、離家半里地之際、見道旁、蹌踉地、溜着牆根三步當作兩步走過來了……我正向家奔走之際、耳鼓裏聽見身後颯々有聲、我疑惑那物追奔我來了呢！呼地一陣秋風吹來、我陡然立住、腿早就嚇木了、腳了抽筋了、身軀呆々似機械般底不敢作聲！

「這一驚、比前一次大不相同、這帽子也掉在地下了、書包早亦失手了、急轉身看牠、不知牠那裏去了、拿起帽子拾起來、按在頭上、拿起書包、拚命望家跑、那才安心呢、恨不得馬上就一口氣跑到家、到我底家門口、眞湊巧門還未插、我用力一推……「嘩」地一聲、原來是用力太猛、門已經撞到牆上、發出來的聲音「什麼事！甚麼事？」接着裏面有問的聲音、我說：「……我……我……」我走進臥室、熱汗沸騰、氣喘如牛、我母親問道：「……怎麼的了？」「……怎麼的了！這是遇……」

「遇見甚麼了？」我母親很着急地問我、我休息了一會、氣也緩慢了、纔說：「一…我遇着了一隻狼、眞可怕！」……母親對我說：「那來的狼呀！別胡鬧了！」「傻孩子！一定是狗吧？不能是狼」母親又問我「……」我又一想：「對呀！是狗、不能是狼、叫牠一嚇、險些嚇壞了！」哈々！眞可笑、我怎麼那樣膽小呢、膽子小了、有甚麼好處！哈々！日記上又有了一張可笑地故事了

天韻樓與青蓮閣（蔣兆銓）

似乎有一個都市、爲了驅逐妓女出境、市面便逐漸漸蕭條冷落、使得眼光銳利的人們、全明白都市的繁榮、一定少不了女人、這種論調在目前是不容否認的事實

游戲場、是上海都市繁榮的中心、女人、也就是游戲場活動的靈魂

南京路的大新街口、聳着幾座偉大的建築物、摩天樓的高度、仰起頭來、會落下帽子、那上面有幾所游戲場、天韻樓便是其中的一個、雖然沒有神仙世界那別具風味的溜冰場、大世界那些獅子、長人壽星老、神秘的跳舞——花樣的繁多、也就够你記憶的了、單是戲劇一門、就有、爭吵式的寧波戲、乞丐叫街一般的揚州戲、蘇白和國語攙夾着的話劇、拿着摺扇、很斯文踏着台步的崑腔、京戲不會落後、自然仍是其中重要的一種、其餘什麼蘇灘、雙簧、大鼓、北方人的十樣雜耍、夾着滑稽的魔術、這兒一股腦兒全有

可是實際上、這些玩藝、袖兒捲起了的地道下海朋友、或便帽、領頭高高、有場面的人、他們是很少注意到的、是舉動闊綽的、祇有鄉下土老兒、以及內地初到的婦女們纔像呆鳥似的望着、至於「老白相」者他們是抱着另一種慾望明白些說、就是心愛的女人

當那華燈初上、氖光廣告燈一閃一亮、照耀得白晝一般的時候、遊人像潮水般的往裏湧、可是去玩的人、並不因此而減少

屋頂花園上、有魚池、葡萄架、涼亭、和青葱的樹木、四季鮮花、風景是那樣宜人、妓女、這兒頂齊全、野妓以及各等的妓女、穿的都是些奇裝異服、一九三三年的摩登、幾乎要裸體似的曲線美、一個個花枝招展的陳列着、圍繞着、徘徊着、你祇要對她看上一眼、那遠々相隨的娘姨（毋寧說是監守者）便很親熱的同你來搭訕了

「先生、我家去坐坐、是新舖房間呢？」

「交個朋友、玩玩、沒什麼要緊」勉操吳儂軟語的姑娘也顯然是在勸你了、爲了某種關係、仍舊昂着頭、一味的往前走、沒有理她們

「啊唷！神氣得來！」後面一陣譏笑的聲音、便很清晰的送進你的耳鼓

這身體的交易所、靈肉的買賣場、袋裏有兩張五元鈔票、決不會使你失望、如果愛玩、又覺身上沒有半文錢、只要會胡鬧、在幽僻所在、有不少的女人、在期待着主顧之來臨、儘可裝做少爺派頭、借此胡纏一番、不費一個子兒、結果她們明白你是在「揩油」頂多也不過罵上兩句「豬玀！」「赤佬！」而已

這種挨罵、自然是有人覺的値得、多數的母親聽見自己的孩子哭了、便會罵出一句小赤佬、這樣子淘氣！」

從這些地方、就可以看出、罵人、在上海是怎樣一件平常的事了、況且姑娘罵人、似乎比母親罵孩子、還加倍的可聽又悅耳呢？

電影場、那黑暗的世界、有些柳下惠一流、抱着人不犯我、我不犯人的態度、據有閱歷的人說、也常々失敗、因爲她們抱的政策、恰好相反、故意尋釁、挑戰、向你進攻！

還有那些女招待們、這名詞多麼清雅、聰明的人跑過去飛個眼色、她便笑盈盈的來到面前、扯住你的衣襟、拍着你的肩頭、那股親熱的勁兒、你瞧、多麼够味！代代花、杭菊、龍井、香片隨你愛喝那種茶、嗑瓜子、喝盃茶、嘻笑一陣、若是還不滿足、祇要有兩角錢、那就可以整天的在那裏、時常照顧她、有時她會對你說「喂！我替你換角子、洋錢摸出來！」（未完）

徘徊（趙志新）

清澄的明月、把太陽趕到西山之底、牠放出來幽碧的光輝、疏々的繁星、也正如青燐般的在暗中閃爍、宇宙被映成了整個的水晶體、蕭颯的涼風、不時吹來、令人感到一種異樣的凄冽、這樣一個月明的秋夜、就足可賦與遊子一些悲傷、但還有如怨的簫音、也不時被秋風把音波向各處播送——不！那不是簫音：是怨鬼的哭聲！是野谷的狼嗥、或者是失路者的心聲吧？——那更增加遊子一些凄涼！

在茫々的深夜、獨對孤燈、自然界的一切、都在幽默中是何處的孤雁在悲鳴？傾耳靜聽！靜聽！啊！原來是隔壁屋發出來的睡語和酣聲他們都在作黃粱大夢！我呢？心中的愁緒、恰似萬頃波浪在洶湧坐也不安！睡也不寧、思及過去的一切、早已成了陳跡、只有增加我的悽感未來都在不可捉摸的杳茫中、現在我是失路的遊子、正徘徊在兩條路的分歧點、不知那條路是我應走的前程？

「喂！向偏右那條路走去！那條路、雖不光明、也不黑暗……」我的父、母、親、朋、都異口同音的這樣指引我、同時他們臉上都抹着些希望牌的雪花膏——好吧！我就不忤逆着父母親朋、向偏右那條路走去！——笑得流淚、但立刻理智這樣告訴我：「不光明、也不黑暗——一個長久的昏暗——帝賦與人的是一個長久的昏暗中、那你倒不必再在黑暗中掙扎、若不是的話、那麼還得去求你的光明、不能長此在昏々中作人類的寄生蟲——行尸走肉、果然你若走進了這固定的不光明也不黑暗之路的時候「光明」——那你雖被們的影子了」一切、也就不易再見牠明也不黑暗——偏右的那條不光的一生、我知道你能害人、你能誤人的圈子啊！我是不願意踏進你

一還是走左邊的那條路吧雖然眼前必須經過那黑暗而有些荊棘的關隘、但荊棘長得不甚堅固、我可以不換的毅力、把牠一根一根的拔掉、更可睜大了眼珠、鼓着勇氣、把黑暗闖過、這個關隘過去、就豁然開朗、前途就是無垠的平原、那時我可唱着光明和勝利之歌、我可傲視世界」這樣、左邊這條路是可以走的、呀！但是我能想像父、母、親朋、他們的眼睛這時又在流淚了——爲我前途痛哭而流淚——因爲須經過眼前那黑暗而有些荊棘的關隘——他們的臉、也都貼上了失望的佈告

我爲我的前途、可以不顧一切？但是喲！父母之恩、分毫未報、怎好再忤逆着他們顧念子女之心？唉！前途問題怎麼解決？終於還是在歧路徘徊！

這時空中忽然來了一片浮雲、把月兒的光輝蒙蔽、這個是我前程的象徵

晚禱（稱丁）

——月夜——

雲散、煙消、月兒明亮了
我在幽靜院中、守着晚禱
一節經文在繞我大腦
當我感謝與呼求
一陣聖靈飛飄
聖經已砭入我腦髓
痛擊着我柔弱的心苗
我仰天要搜索神的寶座
月兒在高掛在天空
映照着我的生命與像
那裏有嫦娥！只有冰山皓々
月宮仙境……乃是些火山空々
啊、那裏的涼山枯海……
才是我本色生命
我不要再作桃色的夢
我要醒、我要醒
脫稿於新立屯投稿於白光社

憶友（羅振西）

太陽已慢々的離我去了
我就戀々的兩隻眼睛
送到他去的地方
這時我不願坐在寂寞的寢室裏
馬上跑在野外
登着高的地方
向多情的太陽呆々的望着
太陽與我作別了！
那萬般思朝
已竟踴躍我的腦海裏
伊人的影子
也在我的腦海裏的大戰
思念他的情緒
竟被他衝動了
我看白雲盡的地方
就要想起來舊的情景了
一陣的凄涼
不禁的落下幾點淚來
九、二五投於龍河

對月（漱浮）

月姊呀！你是大公無私的
請你把我的話從頭聽起！
我是孤苦極了的人兒 ×
在人間裏我找不着叙處 ×
我的年老的父親因勞動過度 ×
而亡故
我的衰弱的老母因飢寒和憂慮而傷目
我的兩弟一妹因飢寒、恐懼
悲哀亦都死去
一家六口現在留於人間的只有我和殘廢的老母
只有我二人留在人間 × × ×

受盡了困苦與艱難：
每日如牛馬似的勞作
還得不着兩頓飽餐 × × ×
不但挨餓受寒吃苦
還受勞力和富兒們的嘲笑和侮辱 ×
唉！我眞不知我眞不知——
生者幸福還是死者幸福 × × ×
這世界眞黑暗混沌已極
公道和眞理的面影早已模糊！
得意者只是得意得意得意
吃苦者只是吃苦吃苦吃苦吃苦
然而我這吃苦
指示了一條明哲的道路
我這侮辱侮辱
鼓起了我堅强的意志

我知道世界裏的得意者只有幾個 ×
我知道吃苦者眞是無數無數 ×
我現在已失却了悲哀
只感覺我的熱血直燒直燒 ×
我恨極了這種人生
我厭極了這個社會 ×
我深願深深願無數吃苦的朋友
奮勇起來把公道和眞理尋回
我對這現在的破壞和將來的到來、只有極大的希望並無半點的躑躅、疑慮和恐懼 ×
我深信我們窮朋友 ×
只有鐵鎖能失去再不能有半點損害
疑慮是小資產階級的專福 ×
恐懼是富兒們的特權： ×
我們這垂死的窮人兒
只有奮勇奮勇向前向前 ×
啊！我現在懷着興奮的火
正湧着奮勇的淚
恨不能立時跳起
結起向前的隊 ×
感謝感謝月姊將我的話從頭聽完、並求月姊將牠化成銀光照在吃苦者的面前
照入吃苦者的腦海
照進吃苦者的心田

詩人與中秋

中秋夜歌（一鶚）

去年炮火滿京闕、千里逃歸作佳節、今年鉛槧困山城、離亂長將骨肉別、干戈未定四海塵、盜寇長侵中歲髮、爲此激烈傷肝腸、自把酸辛强麴蘖、平生久鄙稽阮徒、一醉忽然而顏熱、笑歌兒女酣未紓、勞人聽之心欲折、有手不得摩天星、有筆不得書塞碣、唔嘆嘅哪笑東方、忍死人間作苟活、一身落拓不自全、何事瓶罍厭蕤蕤、顚聞狐鼠勢窮兕、比食千家權浮豺、未知虎口定奔逃、已見狼煙漫闐闐、客來但勸息驚魂、我意何期收剩骨、遼左承平三十年、禍起長蛇自奔突、金張甲第葬寒煙、衛霍豪族凝碧血、孤生無倚當早衰、何待橫流到黃祖、螻蟻常飽鳳凰饑、萬事高明有埋滅、齊景不須綆縻垂、淳于自合冠纓絕、酒能消愁拚力飲、詩如傳世當長寫、黃昏萬瓦靜無煙、坐看青霄生海月

中秋雨中作（老蘭）

樓鴉飛雀畏巢傾、鄰笛還愁入破聲、不分良宵妬風雨、空聞夜角警邊城、慢亭棲怨離張樂、銀漢瀰漫盼洗兵、却愧平生蕭瑟意、江南哀賦庾蘭成

中秋海上聽雨不寐（泣珠）

戰雲黯處簇兵笳、雨洗旌旗月斂華、變相大千成地獄、驚魂强半滯天涯、山河破碎無餘影、骨肉團圓得幾家、兒女不知流血慘、夜深爭搗鳳仙花

其二

年年海上度秋中、死別生離劫未終、埋骨已無乾淨土、抽身欲返廣寒宮、百年月色幾回好、一衣秋心兩處通、愁聽哀鴻起中澤、不知身是可憐蟲

中秋望月（景波）

無端風雨滿神州、遙望雲天涕泗流、行見波濤掀近岸、不妨吳越濟同舟、十年壯志空磨劍、一夜鄉心獨倚樓、黯淡中秋涼月色、荒雞亂叫五更頭

中秋步月（豫夫）

同是當頭月、客心容易秋、天開金粟界、人倚玉簾鈎、渺渺霓裳曲、溶々蘆荻洲、雁聲迴潮汛、鶴影舞桐楸、縹緲峰邊去、廣寒宮裏遊、銀河斜故故、星斗自悠悠、何處汾陽跡、誰爲司馬愁、長空餘鐵笛、雲水共沙鷗、欲借吳剛斧、重新十二樓

中秋感懷（子斌）

佳節尋幽地、他鄉强自歡、秋風連海岳、夜雨下江瀾、古寺行人少、孤城落照殘、時危思報國、何事老文壇

中秋寄內（孝若）

離情今夜滿、已到海天邊、獨有中秋月、相思滿客船

中秋夜無月　調寄惜紅衣（蘇躍雲）

梧葉堆階、蛩音繞壁、夜涼堪惜、待月樓頭、闌干再三拍、爲甚嫦娥煩惱難出、知否人間、悵閒曠雖得年年浪跡、好意隨人、江南又江北、今宵鸞鏡、問誰拭、怎奈掬波空手、不許擧杯邀客、醉屋樑情思、留與夢時相憶

仲秋　調寄梅花令（馨黎）

玉宇風清、玉魄更晶瑩、喜得今宵圓滿、集舊雨且飛觴、冷露凝珠濕、寒虫悲月明、遙聽紅樓鼕鼓、怎不動、故園情

集郵常識錄（海城宋堯階）

八七　書信館片箋封之種類（一三三）

二　鎮江
片　清光緒二十年——一——一分　棕色
片　光緒二十一年——二——一分　藍色

三　重慶
片　光緒二十一年——一——二分　藍色
——二——二分
暫作一分、以紅色字、加蓋二分片、
薄紙、光紙、毛紙之別、光紙最少、分有厚紙、

四　福州
封皮　光緒二十一年——一——五文　棕色
——二——十文　黃色

五、九江
片　光緒二十年——一——半仙　紫灰色
——二——半仙　灰色
紙有顏色不同者、抱存

八八　富士山郵票考

發行之緣起——第七次萬國郵務聯合會、協議結果、關於郵會互換函件、納費條約、重新釐定、自西曆

詞訟見聞錄（五二二）

柳遇春聯詩巧配〔菩亭雜俎　說部之二〕

冰雪玉爲容、芳心冷一冬、孤山應種汝、高士最宜儂、竹是眞良友、香爲一大宗、騎驢相訪處、却被冷雲封

讀畢、各賀一杯、銀環曰、如探囊、秋姐姐吟詩、毫不費力、春梅曰、如折枝、然就敢坐莊啦、誰不知莊家贏双份錢、但有敵焉者、輸亦双份耳、蘭秋發令曰、西郊梅花矜艷絕、春梅曰、適纔何不發此爲令、蘭秋曰、適纔想他不出沒有法子、銀環曰、佩韋兄吟詩、誰當飲酒、柳遇春曰、我當飲酒、銀環曰、直是相厚無量矣、佩韋詩成、柳遇春接詩讀之

山孤影亦單、瀼々歲將殘、數點雪中見、幾枝松外看、橫斜殊自古、清瘦慣衝寒、縱有淩雲筆、名花寫照難

讀畢、各賀一杯、蘭陔曰、既有淩雲筆、即能爲名花寫照、不見各處、品花稿件投某報館、如雪片飛來、案積如山、有淩雲筆者、那有不爲名花寫照者乎、但欲爲名花寫照、苦無淩雲筆者、又不知急壞幾許人矣、請發令、佩韋發令曰、梅花萬里外、蘭秋曰、二哥亦坐莊耶、佩韋曰、我不要莊、誰買莊、甘願出售、蘭陔曰、誰買莊、快揮毫吧、佩韋領罰、乃發令曰、漢節梅花外、三弟吟詩、四弟飲酒、柳遇春詩成、蘭陔飲畢接詩讀之

冰霜玉是胎、毫不染塵埃、魏晉衡其品、聰明屬此才、色香双絕擅、古瘦二難該、此日逢眞賞、何妨爛熳開

讀畢、各賀一杯、請發令、柳遇春發令曰、影梅花伴夜燈、新娘吟詩、小妹妹飲酒、蘭孫飲畢、銀環曰、筆已窘機、甘願認罰、自飲三杯、博個司令之權、發令曰、巡簷索共梅花笑、建平兄吟詩、佩韋兄飲酒、佩韋飲畢、建平曰、我筆早已窘機、閣筆有年矣、只可認罰、自飲三杯、發令曰、我與梅花有舊盟、三弟吟詩、四弟飲酒

蘭陔飲畢、柳遇春曰、誰不窘機、誰怕受罰、自飲三杯、請發令、老夫人曰、收令吧、自卯至酉、已是六個鐘頭、得灑燭矣、再不收令、老身倦矣、蘭陔曰、洗盞更酌、作長夜之飲、不已可乎、柳遇春曰、大夫夙退、勿使君勞、此詩頗透人情、凡不近人情者、鮮不爲大姦慝、新郎說話、知新娘之心理、贊成與否、崔孟亦齊聲請收令、於是飯後茶餘、崔孟興辭、柳遇春亦請辭、別老夫人、回衙辦事去矣、劉說杜府喜事已過、三日廟見、四日拜墳、五日後、以老夫人名義、請親家過府少叙、世俗謂之會親、官宦人家、亦沿俗例、徇人情、不會立異以爲高、是日天大雨雪、清晨起來、開門一望、恰似一夜春風來、千樹萬樹梨花開、天明未止、家人掃雪、大聲呼曰、天上往下下、地下往上輩、黑狗變白狗、白狗身上腫、老院公曰、蘇東坡狗、會咬平人字、今果然矣、公子小姐、皆工於詩、而小子們也能歌詠、又一家人曰、他念的是詩嗎、我看是放狗屁、二人互相罵詈、院公呵止之曰、不要混鬧、知府快來矣、其餘家人、皆以爲知府、必不能來、雪尚未止、安知不清之以風、而知府劉攜讓、念女情殷、竟冒雪而來、崔孟柳三人、亦皆冒雪而來、老夫人曰、親家不懼風雪、今日遠臨敝舍、增光輝多矣、舊略備菲薄、勿嫌簡略、劉攜讓曰、親家未能免俗、聊復爾耳、我亦笑人也、夫人命席設中堂、請劉親家上坐、自己陪之、命崔孟柳挨次坐下、崔建平曰、我等皆自家人、何分賓主、還是二位新人、挨次坐好、於是劉攜讓父女居左、老夫人母子居右、蘭孫挨新娘、春梅次之、蘭秋居末、

記麒麟童（梅原）

連演大舞台、前因鐵義順事件、雖曾受其影響、自麒麟童出津前來、登台出演、已有日臻發展之勢、連日所演如關公走麥城、潯陽樓等劇、均爲麒麟童之拿手戲、觀衆咸稱滿意、其藝術之精、較諸前次來連、更有爐火純青之妙、北平伶界恒謂上海伶界之技術爲外江派、其實上海伶界之改革精神、實爲北平所不及、麒麟童即爲此改革派之中堅份子、不但在滬久享盛名、即平津人士亦極惑其藝術、茲將其畧歷介紹於左

麒麟童之眞姓名爲周信芳、浙江人、二十年前、即在上海大露頭角、前曾一度來連、在永善出演、因上座極佳、舞台主人挽留至於再三、此事距今日約已十年、彼於去年即已離滬北上、居平津將近一載、平津名伶多約與合作、尙小雲邀請尤力、預料在連期滿、或將與尙同行、彼今次來連、蓋因劉小衡等突遭危險、故乃重遊舊地、一奏其技、頗有援助之意味云、彼現年約四十左右、頭腦清晰、精神身體均甚佳、雖已在劇界極有資格、其將來之成功、必尚不止此

茲者、秋節在邇、娛樂場中、自有一番盛況、多年未見麒麟童之妙技者、屆此佳期、應可一償夙願、節期之連演大舞台將有人滿之患可預卜也

月兒歌

白玉盤！
白玉盤！
我笑着臉兒望你！
你笑着臉兒看我！
我一扭、你一羞！
我一瞭、你一瀏、
親々愛的月姐喲！
不要羞、不要溜！
我們排着隊兒來花園跳舞
我們牽着手兒來踏步唱歌
呵々々！
呵々々！

當手割傷流血之際

君須立有藥物、以資治療、斷不願還要乞諸其隣、或購諸商肆、以致緩不濟急、此所以人人均應置備如意膏一匣於家中、凡割破傷跌損蟲蛟、立塗此清涼消毒藥膏、其痛立止、其愈甚速、新膚生、創口合、一二日事耳、廣東汕頭永利創銀號顏君屛萱云、『鄙人常備如意膏、爲家庭藥品、用以治療創傷以及其他皮患、均極靈驗、眞外科聖藥也』如意膏清涼止痛消毒生肌、統治疹瘰疥癬爛脚癩頭乾濕癬癩無名腫毒、不特創傷已也、各藥房均有出售、或直向上海江西路四五一號韋廉士醫生藥局函購、每盒七角、六盒三元五角、郵費不取、一切信件可由奉天和記洋行轉上海韋廉士醫生藥局

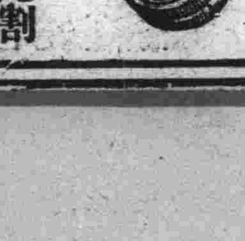

本埠如有訂報閱報者請掛　九四五六番

三那星 出世

肺病患者之肺臟

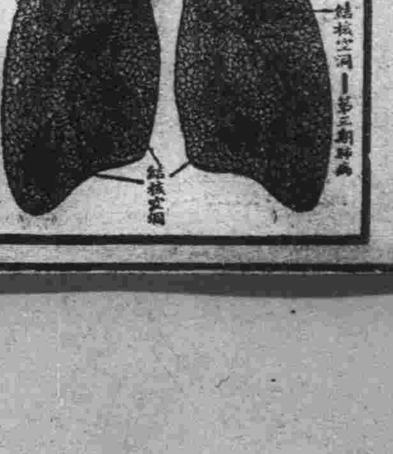

最新發明肺癆病特效藥　功能溶解蠟質殺盡癆菌

肺癆病特效藥　三那星

▲從前死於肺癆病的都是冤枉死
▲目前正患肺癆病的都可以不死

◎三那星治一二期肺癆病……有藥到病除之功
◎三那星治第三期肺癆病……有起死回生之力
◎數千年來名醫不能解决的難症……有了解决
◎數千年來名醫嘆爲無藥的重症……有了救星

難在不能攻破肺癆菌之臘質保障及結節抵禦！
奇在可以攻破肺癆菌之臘質保障及結節武裝！

肺癆病不難治……
三那星非奇藥……

肺癆病係由於肺癆菌作祟、菌入人體、所到之處、便成一結節、致斷血行之路、且能分泌一種抗酸性臘質、以防禦一切外來藥力之侵入、故極難治療、三那星使藥力能溶解肺癆菌之抗酸性臘質、故藥力能直達患部而殺盡癆菌、無論一二三期肺癆、均能於短期內克奏奇功！

奉送：最新肺癆病療養指導書、三那星實驗報告書：函索立即寄閱

上海仁記路三十五號美商愛世開洋行獨家經理
哈爾濱道外正陽大街六道街口　柯爾登洋行
▲每瓶售上海大洋十元　各埠藥房均有出售

佳木斯

徵收大批餉項後 突然率屬叛變
一二兩營不願再陷罪網 駐紮原地正接洽改編中

東南太平川鎮地方警備司令士勇前以餉糈苦竭兵心解體以致謠言繁興因急謀補救就防地徵抽哈洋七千五百元業誌本報茲據太平來人云該司令將款徵齊尚未發放即率屬百餘名於昨日叛出竄向南山裏待時舉事而其屬部第一營及第二營首領不願再陷匪網未隨叛變仍在原防屯駐正與紳民計議變歸地方自衛圖未悉能否達到目的云

東門外添建市房
本鎮自入夏以來因鄉間不靖相繼來城就居以避變亂因而城廂房舍供不應求以致地無空隙房無閒室一般有街基地者無不乘此時機爭相建築如東門外邇南空址前爲荒蕪積糞之所近日忽建房舍二處荒廢之區一變而爲雕樑畫棟市面之盛堪卜蒸々日上云

當局防務週密 匪徒難思逞 嚴厲檢查行人
本鎮昨日上午八句鐘軍警密佈嚴加防範各城門增設崗警檢查行人頓呈緊張狀態探悉因匪徒有希圖縣城及本鎮企圖消息幸友軍暨當局防備森嚴佈置週密匪徒難以乘隙云

開原

一區又有匪警 分隊長往擊
邑東二區楊木林子副村長崗十住戶楊文家者於昨廿七日午後三時許有步匪二名身穿灰色軍衣各持大槍突然闖進楊某屋內指槍威嚇在室搜索當時搶去雞蛋數十個向南山逃去後被王中隊第二分隊長聞悉遂即率隊兵正在追緝中云

延吉

延吉警察廳 開警務會議
延吉警察廳長梁尊一氏于日昨（二十四）召集所屬官佐開警務會議茲將會議事項列左 一、各官長近來所受之軍事訓練務須將所學課目教練長警以期應用 一、各署隊所設之準目標須督飭長警不時練習以期熟能生巧 一、偵緝隊檢查旅店務須認眞盤查以免匪人潛匿 一、對于戶及公共場所須認眞搜查以清地面而維治安云

新立屯

第二團調赴朝陽
駐阜新第二團團長王志崇前奉訓令調赴朝陽斯以於廿八日率全隊來至本鎮全軍乘火車開赴朝陽矣

北票

第六區改善村政
朝邑縣公署於九月十日開全境士紳大會縣長王永倉君及孫繼武會長准予士紳公推孫睨營子武劍侯馬子揚二氏爲第六區區農會正副會長擬訂一區劃分六鄉一鄉分爲十村鄉農會長村長等均由鄉村公舉務選人格公正廉明家道殷實者膺充職任其會中費用當由會長擔負其職責則爲調查戶口以及荒山空地封山植樹修築道路等項務各村倡設男女學校培養人材附設閱報室以期覺牖民智除呈請備案廣爲佈告外刻得干預政治區農會址擬設北票鎮內於月之二十四日召集全區士紳齊集第五學校公開會議討論公舉鄉農會長村長各職員武馬二君一爲精明諳練一爲學識充優此次擔負全區職責將來該二氏定當大展抱負造一方之幸福云云

強搶匪犯已伏法
語云天網恢々疎而不漏是哉言也巨匪張振儒帮辦毒爲懷奈賊運未衰屢逃法網詎於月之中旬路經藍旗營子郭永貴大洋五元兼有錢袋等物後已經呈報在案猝於月之二十三日該匪來票在新德里宏興店吸食鴉片當經憲兵隊密偵知弋獲傳郭到案開庭對質該匪直認不諱畫押成供月之二十七日午後綁赴西門梟首示衆鋼鍘過處五官俱備之頭顱與其四肢健全之身體永遠脫離關係云云

朝陽

令各區清查戶口
熱河東部各縣土匪日就肅清治安逐漸恢復朝陽行政區辦事處長關慶麟爲謀長治久安計對於清查戶口積極進行聞已向所屬各縣發出訓令責成各縣長督飭警局認眞清查對於各職業宗教及思想趨向尤爲注意今正努力調查中云

川原〇團長抵朝
日本軍川原〇團長由綏來朝駐防於本月廿七日下午朝陽各機關各商民均懸掛國旗辦事處長關慶麟氏率領本城官警學商及法團齊赴南門外歡迎云

本市電燈將放光
本城電燈桿線已修齊現工人正與各燈戶裝安燈頭接線正在忙碌中聞本月底即能發電放光後街市夜間必特別顯有一番繁盛云

口北營至朝陽 路線已通車
錦朝支路由口北營子至朝陽間雖未建築完全而對於運輸材料車早經開行聞該路爲便利商民起見已於本月售票通車一般商民頗稱便利云

令調查各種礦產
朝陽區土地遼濶山川雄偉各種礦產蘊藏頗富朝陽辦事處長關慶麟氏有鑑及此特令所屬各縣着手調查礦產之種類面積產量開採情形以期作成具體方案而謀實業之開發云

本溪

警務局主辦 秋季祀關岳 各機關放假
本溪縣警務局長常庚堯於昨（二十九）日遵令率全局官員並函邀各機關首領及關係方面者齊集市政區大堡村關帝廟備有猪牛羊三牲祭禮舉行祭祀關岳典禮各機關及各學校均放假一日以資祭祀云云

鞍山

人類愛善會 成立鞍山支部
人類愛善會奉天本支會長井上留五郎爲發揚人類愛善之眞義全人類親睦融和盡最善之努力實現其永遠充滿幸福歡悅光明大同世界於本月廿四日午後二時在鞍山八卦溝積福堂公所舉行正式成立典禮各界人士均皆踴躍歡從約入會者六七十人各界來賓亦有演說祝詞參觀者一時雲集實爲鞍驛之盛會至晚四時始行閉會云

錦縣

縣署召開行政會議 討議裁員減薪
裁撤實業局年節四萬元

錦縣縣長馮廣民下車以來首重地方公款出支盈虧問題免受虧累檢查舊卷每年學警行政各費支出者四十八萬餘元收入者三十六萬餘元年虧十三萬餘元設不徹底計劃定費周折故于九月二十九日招開四局局長計財教實警以謀根本計劃各局長應時齊集當即開會茲將議決通過之案各局被裁公務員已達五十餘名之譜年節公款在四萬元之數裁撤實業局公令錄下 爲令遵事案查本縣前以地方歉支編制大同二年度預算時業將實業局裁併現在新預算已奉省令核准自應照案實行着自十月一日起將該局撤銷但留課長一人課員二人僱員二人成立實業股暫歸本署總務科管轄照常辦事一候新官制頒發再行改組其餘員役一律裁去仍留用員役草名開單報查其所屬電話處仍照事變以前成案恢復前城鄉電話局另編預算送憑核奪其局長一缺應候另委至所轄之畜種畜場此後即照新預算實所有實業局及電話局之物品案卷速分別劃清開單報等除分行外合令該局長即便遵照辦理具報此令云

徐實業廳長蒞錦
奉天省實業廳々長徐紹卿氏爲參列奉天省農事試驗場於月之一日舉行開場典禮徐廳長遂帶同隨從五六人于九月廿九日乘西行列車蒞錦斯時闔城官紳要人齊趨車站迎迓徐氏下車即與迎者略事寒暄即入城內錦州旅館徐廳長於開場典禮畢即可返省云

彰區長視查村政
邑東大凌河鎮第七區區公所彰執和區長到任以來對於村政極形熱心對各村會一切化銷須確爲考核嚴禁濫用彰區長於九月廿七日起始親按各村視查一切對收穫之際諸糧日有登市各鄉路均應修整免車頗覆刻正忙於視查如彭氏關心村政不辭勞瘁勤職可謂幹員也矣

通化

宣撫會開映 建國紀念電影
宣撫小委員會致函各機關內開（啓）者敝會爲擴充一般見聞起見特由奉天請到電影技師數名來通自本月二十四日起開演建國電影大會乃滿洲建國精神及友邦協力援助之寫清楚大有可觀今特備招待券務於二十四日持券駕臨無任歡迎之至招待次序第一日招待各機關及地方士紳第二日招待混成第一旅第三日招待城內各校學生第四日招待同上第五日招待鄉間各校學生第六日招待城內各學校學生第七日招待縣警務局警察隊在中第八日十一日一般人民日時自九月廿四日至十月初四日每日午後二時起五時半止場所於西關公議茶園

各機關提前放餉
錦縣縣公署馮縣長鑒於中秋佳節在邇警學行政各機關公務人員九月份薪餉規定九月三十日提前一律發放藉資應用而濟節需云

通遼

民團解來盜犯 送監獄羈押
自青帳起匪警時聞搶綁燒殺疊出不鮮機關防不勝防商民不堪其擾邑屬第二區民團於今（廿二日）解來盜犯李占一一名現已押在縣公署監獄嚴重懲辦矣

縣署建築樓房 已開始興工
通遼縣重修縣公署等情已誌前報茲該縣公署改修樓房投標揭曉爲建築現大洋二萬九千七百元合同前已訂妥現正開始大興土木積極建築云云

哈爾濱

黑河末幇船出航
近來氣候漸寒再有一月餘日即將封江大黑河爲最長線之航路依時計算祇能再出航一次故航聯局指派上海輪船一定於二十八日出航黑河闢因二十八九兩日爲祀孔祀關岳之期各機關均放假休息貨物既未驗船上旅客亦未上齊故改爲三十日午後二時由哈出航預定下月二十日前後返哈埠云 開赴大黑河最後之航行船上海號昨三十日已實行出航矣僅由黑河返來即行入口至短航行亦皆規定次數計由十月一日至結冰前止富錦再出航四次佳木斯三姓再出航八次通河木蘭巴彥等處再出航十次路線愈短航次愈多至於上游之扶餘大賚江橋等處亦僅再出航二三次即可停止預料松花江結冰約在十一六七之間云

防疫網佈置堅固
自農安發生鼠疫後本埠日滿各方面爲維護市民之健康起見除立即組織防疫委員會外其交通便利之車站輪船碼頭及其他要道均派醫師檢驗出入行旅稍有疑似即行扣留隔離以免傳染他人似此設置認眞檢查可不慮疫菌之侵入云

甘珠爾廟會不振
海拉爾以西之甘珠爾寺歷年由舊歷八月初一日至十日有一甚大之廟會此會買賣牲畜共多在七八年前極爲盛旺可買賣牛馬數千頭羊數萬隻其他雜貨商亦因以得甚大利益中俄一役曾受最大之打擊尚未恢復而滿洲又有事變是以迄至今日該會均呈衰頹之象據官方消息本年全會期中除私行買賣不計外而納稅買出之牛僅九百三十餘頭馬一百七十餘匹羊一千一百餘隻雜貨商八十餘家每家一日買款不過十六七元比較最盛時相差何止十倍云

東豐

召開參事官會議
東豐縣長徐應宸氏現奉省公署令定於十月十日至十二日止三日間召開各縣參事官會議討論行政各事項各縣參事官到省後均先到總務廳人事科報到云

縣公署暫緩改組
東豐縣長徐應宸氏現奉省令政府公報民政部規定新縣官制各項辦理尚有改正之點已經呈請民政部核示奉令後再行飭遵在未奉令以前仍應照舊辦理等語是以本縣公署暫緩改組以符功令云

縣保薦大同學員
東豐縣長徐應宸參事官宮崎藏山田左兵榮查縣署翻譯張啓勳學品兼優核與大同學院招考學員條例相合現已備具推薦狀及該員履歷書調查書像片等呈送總務廳彙轉大同學院核辦云

契稅加罰請展緩
東豐縣士紳蘇熾、艾德興、呂聘卿、姜云階、張利山、叢喜亭等以縣境去歲股匪蹂躪居民漂析流離失所城鎮俱陷受創奇重現雖地方盜匪肅清市廛安謐而民窮財竭迄未昭蘇對於契稅一項過逾限加罰即仍令照額繳納實亦力有未逮具有特殊情形擬懇將稅契加罰再予緩展九個月以恤民艱聯名呈請到縣縣長徐公以該紳等所陳各節尚屬實在爲勸求民隱以期臻治上理既不敢隳視民隱又不敢聳聽當經據情轉請稅務監督署核示云

奉省令撤查控案
東豐縣商會代理會長王慶三係同義福執事大義福財東善能理財巧於應酬適値客秋地方粗定商會善後無人辦理之際遂一躍博得代理會長頭銜乃假紳商協助會名義抽收房捐草房每間五角瓦房二元仍不足開支又收糧捐每斗收洋五厘用維現狀據聞有縣民李惠忱宋振江等十數人聯名呈控省署前已令縣公署派員澈查擅收各項捐款已呈覆在案現聞省署令派員覆查詳報業經警財教三局長會查情粮捐由大同元年十二月一日起商會註賬共收四千餘元復查稅局捐票及車站出境粮石均係二千三百餘車核共一萬三千餘元相差懸殊內幕如何局外人實難揣測云

三岔河

財分處司事更換
扶餘新任財務主任尹品三君接事後於九月二十五日將三岔河財務分處司事吳滌非調充陶賴昭分處司事遺缺以三岔河雙興泰執事王瑞棠接充查王君於事變前曾充三岔河財務分處司事年餘於去歲春間論假以吳滌接充年餘雖無大起色比較他年尚多徵七百餘萬吊其中尚有黑幕重重而王君瑞棠復於本年九月二十五日又接三岔河財務分處司事之職情王君必另有一番整頓決不似從前之黑暗究竟如何結果之以觀將來云

洮南

爲防止時疫發生 檢驗住戶清潔
警所遵奉防疫會令 逐日派警分班調查

洮南近來通遼等處發生百斯篤病狀各縣均爲驚恐本縣爲防患未然計曾組織縣防疫委員會等情已誌本報該會爲清理市內衛生以防病菌發生計通飭各分防長每日必組檢驗各管內住戶之衛生故各分所長遵令每日率警分班往各住戶調查云

秋季祭關岳 機關學校放假
九月二十九日係秋季祭關岳之日滿日各官署及各機關各學校均行放假一日停止辦公以資紀念之慶祝云

發放八月份薪俸
洮南縣警學兩界各費因公款支紬發放至七月份薪俸等情已誌本報聞八月份新餉尚未發給現各職員等均囊空如洗齊縣長及參事官有鑒及此百般籌劃八月份新金款項始能足發放近日經理處正在忙中想一二日內即可發放八月份新金而各職員可得一大接濟云

洮南縣公署村政視察員李恩源氏月初旬曾往六區催收畝捐該氏不辭勞苦夙興夜寐於日前返縣共催收大洋九千餘元而八月份警學薪金費用諒能不日發放矣

召集防疫人員 討論工作事項
洮南縣公署永井參事官爲近日疫病百斯篤流行極盛故本縣已早有防疫會之設立參事官深恐預防不週乃於日昨即廿七日上午召集防疫會各部工作人員及一署分所長等在縣公署會議廳臨時計論迅速通知各管內住戶務須清潔努力捕鼠以絕根株又言關於款項一節本參事官去省請領云

七里村發生搶案
洮南大東門外六酒村住戶董慶山家於月之二十七日夜一時許突來匪人五六名直行闖入董某屋內一人身着布衫手持小槍其餘匪均持鐮刀木棒等大施威嚇逼索財物斯時翻箱倒櫃搶去衣物約值七八十元復至董某對面屋宋炳成屋中搶衣服等物約值大洋五六十元搶畢仍由大門逃逸後董宋兩家即齊報告於大東門外分所聞此報告劉維庚立即用電話報告警務第一署外代警士尾追至之遙數里匪人已去無蹤遍時田署長聞報後即率警趕到案事地點詳細勘驗一切經過情形備文呈報縣署核辦一面即派各所長警嚴緊偵緝中云

黑龍江

爲防患黑死病 設三道防線
於東站檢查 降車之旅客

自驚狂一時之四洮線黑死病一項消息傳到江省後省公署爲防患於未然計已於日前轉由總務廳招集關係各方舉行警備會議結果議定先設三道防線一於江橋一於昂昂溪一於齊齊哈爾凡由外站來省者均行徹底嚴檢之並於昨日朝開始由市政局衛生科員親赴龍江站愼重檢查降車旅客如萬一發現疑似者即將其隔離收容所中更紅布標識收容之援助務使無遺漏爲要云

電信局啓用新印
昂々溪電報電話局長于文成氏品學兼優精明幹練對於局務力求敏捷成績斐然可觀足見該局長作事認眞勇於從公但定決心努力整頓於日前已奉令改組歸滿電信電話株式會社管轄現已將各部結束就緒又奉哈爾濱管理處命令改稱昂々溪電報電話局及頒發新局印及局長印啓用期令誌其公函如下 逕啓者案奉哈爾濱電信電話株式會社哈爾濱管理處第四號訓令內開令事查該局局印及局長小官印業奉總社頒發到處合行令轉發仰即查收敬謹啓用並將印文撿明領收證內記各官印迅予呈還以便彙齊轉呈總社是爲至要此令附發局印食核長印各一顆領收證一紙等因奉此遵於大同二年九月廿一日敬謹啓用云

洮昂邱隊長盡職
洮昂鐵路局旅客車長邱劍書氏曾畢業於南滿中學校少年英俊處世老成尤其自已任務矢勤矢愼絕無疏懈之處並對於旅客驗票時無論日滿軍商一律認眞繳驗其和靄可親之態度實堪欽佩該路可謂得人矣

前島總務廳長 任開原所長
黑龍江省前總務廳長島一郎氏自辭職返鄉大連後原擬携眷回籍小事靜養不意當辭拜滿鐵本社時猶被聘任開原地方事務所長該島氏已於月之十二日午後四時五十分偕同家族到達開原視事云

閒

△秋節鮮貨齊備
（新立屯）今歲年景豐稔農民無不喜形於色特至秋節販鮮業者均大形購備斯以街市鮮貨齊備鮮路較往年暢旺倘中貨降祥來鮮貨最多大有昇平氣象云

△戲園日間開演
（朝陽）本城佑順寺廟內舊有戲樓一座茲有胡君糾合同志將該樓加以修葺搭蓋席棚特由奉天哈爾濱等處邀來名角演唱日戲聞舊曆八月初旬開鑼於此可見繁榮之一班云

△兩醫施術敏捷
（錦縣）世界紅卍字會錦縣分會施醫院自組設以來廣善施普療患者該院聘有醫士章少魯韓學信兩氏每日分治各症該兩醫士更使一般患者早痛健康故對於治療莫不施術敏捷手到病除患者不受絲毫痛苦致被治癒者莫不感戴兩醫士之恩如章韓兩君施術之速可見一班云

△商漏花被罰
（錦縣）本邑西關福盛合雜貨商日前於賣貨賬竟漏貼印花一角事適數日經該區所派員街稅捐分所主任溫德新氏前往各商調查印花及納賣錢捐款是否相符及至該號竟發見漏花事項當將賬及該號執事帶所該執事百般懇請溫主任以其初犯遂按稅章罰洋十元以徽漏花者戒如溫主任作事認眞鐵面無私矣

△工廠製品精良
（錦縣）車站大馬路路東玉華工廠開設十餘載專製一切玻璃器皿如洋燈罩燈傘魚缸等惟前以工不精製物不良營業頗爲不振昨年經季潤璞氏接爲經理每日晝夜研究禮聘良師精製各項器皿現出品貨質精良頗爲民衆所歡購以致營業驟見起色如季氏善於經營研究物質可謂工界中之健將也云

△韓人逐漸減少
（哈爾濱）本埠道外居住之韓人向於歷年農事閑暇之冬季漸次增多至次年春季各回農區種稻幾成固定之老例上年事變後因胡匪遍地到處掠劫不能從事農作紛紛來哈改營鴉片事業今夏二月公費實行嚴重取締私賣所有韓人烟館一千餘家同時停辦該韓人等無所事々更兼農村漸形安靜故近兩月來多半返回農村仍行經營種稻事業據日方調查日下道外居住之韓人共計七百卅二戶男女大小二千六百卅一名比較上月末計減七十七戶一百四十四名口比較九月份約減少一千餘名口云

△誰叫你不小心
（錦西）縣後街糧市有朱某者開設行爐專做牛馬鐵掌爲生也某姓者牽一耕牛來此掛掌執想該行爐朱某同伙計用繩索倒該牛伏地修割蹄加掛掌不想該牛肥胖偶撲倒身地上將腿部摔腫初則尚能緩行該牛主人彼時無言於是牽牛歸家及翌日約十句鐘該牛主人驚狂失色跑來該行爐云及耕牛摔腫過重令朱某賠償一牛否則訟官公判等語於是有晉仲連出爲說和賠償耕牛主人大洋五元以表耕牛養治之費惟該朱某竟交現款含眼淚愁嘆不休云

△司賬堪稱厥職
（錦西）縣街永生金號內有司賬朱玉書者少年英俊學識淵深人和藹待遇頗得該號上下人等讚美該號近來有見農家大收大拾五谷囤倉之秋望其將來囤積有則出售上市於是該號每逢集期晨際及平日大收大買五谷在囤以預湊順出運故而一般農民車載來縣售賣者大有人在該號對於各種糧食能公平批價農家毫無受勸之慨該號司賬朱君無論糧石多寡一律票付款分毫不苟扣算計數若干何等忙迫一一對告售者明白并無破票之弊故又引惹農家歡迎口稱其德無量云云

△零賣日見起色
（錦西）鴉片零賣所陶然齋組設開張以來賣項不惡該所經理處待顧客頗爲週到故而一般嗜吸芙蓉者趨顧爭先恐後近來傳聞該所賣項大見起色每日售之熟煙約二十餘兩不等情因近關秋收商農大忙際於是素不吸者也來售與料解身倦疲乏之意於是該所隨之興隆起色云

△包館生意大忙
（錦西）縣後市陳包館組織係鮑父子帮生意對於平素招待主顧應酬週到近來情關農家秋收囤糧際故而一般農者載糧來縣街出售於市對於早餐晚飯皆至該陳包館大發照顧實有高棚滿座斟酒輪盃之慨每日賣項約三十餘元該陳包館可謂招待大忙云云

△站長亂售車票
（溝幫子）本站九月廿二日午前九時一百三十二次東行列車本無二等客車該站長未悉如何意見竟出售二等客票一張購票者均係日商上車尋居二等坐位以尋找無雖質詢站聯絡員小管氏幸知小管氏知馬站長售票糊塗除將馬站長申斥外復以好言安慰兩日商令站長將二等客票收回一場風波方始作罷按馬站長負本站行車全責對於大小事務宜如何仔細而列車到站無二等客位站長當然更要明瞭此次亂售車票恐於奉山路車政不無影響云云

△捨粥救濟難民
（西安）縣境近遭胡匪之亂鄉民避難者遍於城郭有親友可投者固屬不少其無可投奔食宿無着者尤爲居多當此顛沛流離之時對於一般難民肯過而惟有紳士魏化南氏素以慈善爲懷痛在抱是以解囊捐廉出粟設立粥廠以濟難民同尤有當仁不讓者魏仲芳氏曾出燃料以供粥鍋之需於本月廿七日在西市場戲園子院內實行普濟難民該二氏推恩及被禍德被災黎可謂樂善好施之士矣

△劇園重整旗鼓
（北票）新德大舞台主任曾煥章經理白玉珊率領全班角色九十餘人由錦至票開幕扮演十餘日矣奈座客消亂多有不買票而觀劇者因而賠累甚重曾白二氏於月前二十四日呈請軍警官頒予牌示張掛園內彈壓亂份子行見另訂規模重整旗鼓名角各展其能一般熱鬧戲場前途必大有可觀云

△抽籤引起糾葛
（北票）世俗澆漓人心險詐不必於國際人倫大體處着眼即於小本經營家亦可見一班矣本鎮有李志邦者日以搖籤筒賣食品爲生月之十八日在新德里双樂堂中携籃賣貨與張孝臣因抽籤發生糾葛始而口角繼而將用武而李某見勢不佳竟跑至分所控訴報告因搖籤者有按月納捐之例有所仰仗時所長出勤未曾審訊以勢論之而張某必有敗訴之虞也因鋪鉄而興鼠牙雀角之訟中民之程度尚可問乎

△賣薰雞者被劫
（北票）鎮內有尤根生者終日携籃賣五香薰雞之細民也於月之二十二晚九點行至石橋西忽遇匪人四名手持小槍聲稱賈燻雞該尤某天性乖巧早已見到四人決非善類暗將錢包乘隙用於暗處此人搜腰僅翻去洋五分並去燻雞五支揚常而去云

△梨園停演原因
（本溪）湖春里同樂茶園自坤伶金少娥到溪演唱以來迄今數月營業尚稱不惡忽於日前因東夥不和內部紛爭現已停演多日未能解決若從此停演誠爲佳節良機誠足可惜云

△偵探可慶得人
（本溪）縣警務局偵探員胡文達于占鰲該二君歷充警界各富有偵探學識每日扮裝暗訪迅速辦案敏捷該二氏且險赴匪區暗訪各情認眞職務不負偵探天職亦可謂常局注重人才用人得當云

△商號貨高價廉
（通遼）縣本城南大街路南德源興絲房開業有年資本雄厚所辦環球雜貨布疋及綢緞應時物品無一不備不但貨高且價日頗廉一般顧主紛至沓來云云

△名醫堪稱國手
（鐵嶺）本邑西關老罐肉館胡同路北濟生堂醫士孫梅春先生係河北省滄洲人氏來鐵行醫念年於茲該醫上係前清名儒秀才出身不特精通醫理富於學識對於婦科如流產貧血等症深有研究有陳君之內人曾患貧血垂十餘載屢聘名醫終未治痊居家長幼愁然應之忽聞孫醫對此病症具有妙手回春之術乃於日前携妻往治不數日間果見病勢大愈若該醫士眞不愧妙醫國手可謂功同良相矣望患此證者盍往試之方知言之不謬也云

△大同劇園開演
（農安）邊陲蒙地古黃龍府舊址地盡膏腴除交通不便外餘產粮之豐爲吉林各縣之冠因故從前說書唱劇電影娼妓等娛樂場所應有盡有亞於鉅邑大埠自九一八事變以來胡匪蠢起商民所受兵劫匪患莫堪名狀劫後餘息尚未恢復原狀目是正當業務倒閉無算而娛樂事業尚有何幸致東街舊有劇園已空閑迄今近來胡匪尚未肅清幸有警備司令劉鐵民及縣長劉文實二公有治亂經患思保境安民之長才外而軍警商擇要設防守望相助規定聯內則籌備周密防範嚴謹稽查防會哨地點遇匪協力堵剿處同軍警團晝夜出勤不休不眠勞怨不辭本城石之固無疏虞之虞況去今二年逢大有商民安居樂業故稽查商民逐段修補街道掘高道低以資平垣並將舊園修葺完竣擬仲秋節開演所得捐款以備公益不時之需云

△源興貨美價廉
（遼陽）邑菜市街口源興仁書茶食店經營多年向抱誠信主義故其營業頗不惡日現值接不暇之勢近鑑於中秋節在邇特選優等材料製成各色月餅鬆酥適口氣味芬芳定價又很低廉以致顧主聞風馳至買試者擁擠於門該號頓現一種活潑氣象云

△商場舞臺復活
（遼陽）邑商埠第一大舞臺前因市面蕭條觀客寥々遂停止營業以免賠累近因中秋節近市面頗呈活動景象當由園主自奉邀來著名坤角廿餘位有十月樓于寶珍韓少芳秋君艷等一行角色齊集舞臺定於廿九日開演打砲諒届期座客之擁擠可臆料也

△醫術可稱精良
（佳木斯）本鎮中醫于海亭醫術精通手到病除茲有東門外住戶魏姓家有患鼠瘻者幼女濃血淋漓經年未愈於本月初間請該醫調治現已全然治癒經年不治之症今已手到病除立即回春因之轟動全城該醫鋪前車馬盈門請邀診候日不暇晷奔走診治忙碌非常云

△張醫懸壺問世
（東豐）本縣醫士張景岱山東籍祖傳針法精通醫理凡癰疽惡瘡積聚痞塊牙痛目疾無不手到病除傷筋動骨跌打損傷更屬神效現賃姜云階市房一所懸壺問世婦女兒童經該醫診治而收速效者爲數甚夥現在車馬盈門迎接不暇堪稱爲救世福星云

華譯 國聯調查團報告書
代價先惠 不取郵費

附錄
◎日本意見書
◎中日代表之演說
◎國際聯盟會盟約
◎九國遠東條約
◎非戰公約

（每册大洋六角附錄在內）
▲僅購附錄每册大洋五分郵費一分（但無國際聯盟會盟約）

忽又三版

大連 滿洲報出版部發行

大連沙河口大正通 啓明書社（電話九四二七番）
同 西崗子大龍街 啓化書局（電話五〇三一番）
同 西崗子平和街 聚勝堂書號（電話三八四七番）
同 西崗街 新昌茂（電話五七五九番）
同 浪速町 協源盛（電話四六三二番）
同 東鄉町 協茂書局
同 連鎖商店街 聚勝堂書閣（電話三三一五番）
瓦房店 右文書局
同 河南 長發祥書局（電話五五六號）
同 河北 日新書號
公主嶺 春瑞祥書局
奉天市鼓樓北 福陸北館（電話三六四〇號）
同 鼓樓南 同大印書館（電話三九三六號）
同 章福記書局
同 關東印書館（電話二九四三號）
同 軍署街 震泰報館（電話四二一七號）

同 商埠地南市場 文化廣播社（電話四三五四號）
安東 財神廟街 宏文書局
吉林 河南街 裕興書莊（電話七五八號）
同 同 萬順書局
同 大南街西頭 成文德書局
新京 北門外 德和義書局
同 大馬路 同文書局
哈爾濱 道外 極東派報社
同 道裏 震東報社
同 正陽大街 同記書局
延吉 東大街 新文書局（電話十八號）
鐵嶺 西門裏 新華書社
遼陽 內東大街 源興書局（電話二六七號）
同 二道街 襄平書局
營口 永世街 亞洲派報社
其他各地有名書局及各地滿洲報分社

熱帶人民免避消化病
與其他天氣炎熱疾病
服用韋廉士醫生紅色補丸

在熱帶各地如南洋馬來亞蘇門答臘緬甸錫閩等處患消化病者不少其故蓋因血受熱灼而衰薄良以血爲全體各官供給精力而職所司之來源故血虧消化器官遂失養而疲弱消化既弱營養當然不良於是頭痛頭暈胃呆肌瘦失眼疲之諸症蠢起矣所以君苟消化不佳或覺神疲體弱其恢復健康之唯一正當治法即調補血液是也韋廉士醫生紅色補丸補血健腦馳名天下五十餘年患消化不良與其他疾病由服用此丸而復康強快樂者數以萬計下錄南洋華僑兩例其一斑焉

（一）南洋雪蘭莪叻思瓜勝加拉律路十三號天華號黃昌君來書云『鄙人前患胃病面黃肌瘦胃呆時發暈厥夜不能眠記憶力弱手足疲軟各藥無効乃試服韋廉士醫生紅色補丸消化漸健于是繼續服用諸症悉退自是身子甚佳體重增益故深感韋廉士醫生紅色補丸之功也』

（二）南洋吡叻積義營同益公司張君贊臣來書云『鄙人久患消化不良脾胃慮弱食後輒覺胸際疼痛後閱報知韋廉士醫生紅色補丸之功姑試投之不料果見良効食慾頓增消化轉好不久諸症悉愈又復十分壯健矣』

韋廉士醫生紅色補丸統治男女由血液虧損而起之各症凡經售西藥者均有出售或向上

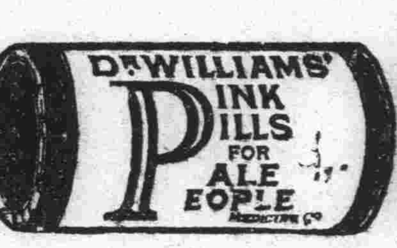

海江西路四五一號韋廉士醫生藥局購備每瓶一元五角六瓶八元中國境內郵費不取

勿作
河東獅子吼

勿嗔勿怒家庭幸福總由和氣而生君苟脾氣不佳覺難自制或因肝經失調以致多怒亦未可知若然但服清導丸數劑則對人對己自然較爲和悅快愉因此丸乃調和腸胃導滯平肝之聖藥也

漢口中山路二二一四號金君凱民來書云『鄙人大便秘結肝火上升多方調治効果終無旋得友介紹吞服清導丸未數日身體舒適諸症悉消邇來康強喜樂受賜多矣』

清導丸粒小性和統治腸胃肝胆諸疾如尊處無從購買可直向上海江西路四五一號韋廉士醫生藥局函購每瓶七角六瓶三元五角郵費不取郵票收用 一切信件可由奉天和記洋行轉上海韋廉士醫生藥局

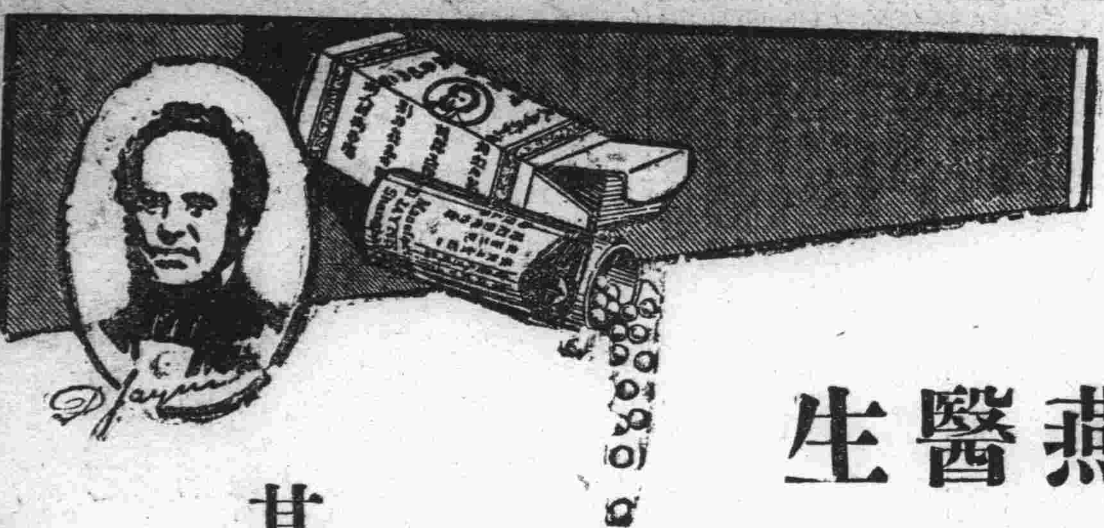

燕醫生
燕補丸

潤腸導滯　効力神速

解血毒藥

清血解毒　惟一聖藥

其他家用良藥

開胃補血　紅血丸
化痰益氣　除痰聖藥
諸般腫毒　引病出外藥
霍亂吐瀉　去風藥酒
潤肺止痧　止咳片

（各大藥房均有出售）

總經理
英商老晉隆洋行

東三省分行瀋陽大西邊門外（日長電話二九五二番）

五淋白濁一瓶斷根
哈郎淋濁丸

夫之淋症將其愛妻傳染致死者

泰西某醫學雜誌中揭載淋毒傳染可畏之實例數則其中有「夫之淋症將其愛妻傳染致死者」一文讀之令人懍懼且求治亦頗感困難試一讀下文即可證及也

當某年之冬天氣嚴寒一日有丰貌堂々之貴紳攜一美婦病態奄々到某醫院就診某紳固居某局々長之要職據述其經過乃於四年前曾留學某國紳少年倜儻不奈獨居每於暇時輒眠花宿柳遂偶染淋毒初不過由尿道時溢膿汁不甚介意繼覺疼痛難堪乃就診於某醫不旬日症頓愈紳士頗自欣慰詎翌年當新綠芽々之候其症又隨草木而復萌因再向某醫求治病愈後畢業歸國於寧家之夕其與愛妻良晤自當歡敘團欒之樂爾後漸覺其妻面色憔悴大非乍見時朱唇玉貌之神形觀其行動萎靡舉止無力面黃肌瘦寡言鮮笑初以爲必因家務紛繁操勞過度所致即細加體察似有不然遂向其妻就問病原始猶支吾及至病已顯露乃云由子宮日下白帶下腹部時作隱痛實難堪忍紳士陡聞頗爲驚詫郎赴醫就診經醫診察結果始知爲本夫之淋症所傳染病已沉重施治已遲甫經一星期復發腎盂炎倍覺苦痛而其妻遂致一命嗚呼矣究其眞因其夫四年前所羅淋病雖當時治癒而其淋毒均蘊結於內潛伏身中一且畢業歸家盡傳之於其愛妻體內致成不治之症洵屬一可怕之實例也云々

其他有由淋病引起如肺癆膀胱破烈及各種難治之險症因而致命之青年不知凡幾且有因父親感染之淋症致蔓延及於子女初生即二目失明等々之實例不勝枚舉試讀以上之實例細味斯症之險誠可畏也感染淋症之初時即須服用優良之**哈郎淋濁丸**早爲治癒不然耽延一日病深一層愈亦較遲世人海有信治淋病之難而甘自棄置聽其自然者誠大誤矣因致陷於久淋者頗多若有於尿道中感覺痛癢或溢出膿汁時即應服用**特製哈郎淋濁丸**服後於胃中即溶解而流入腸內與腸之分泌物化合消毒力旺盛而再混入尿中俟排尿時與尿共同洗滌尿道內之毒菌以達治療之目的故雖如何頑惡之淋症必能完全治癒是**哈郎淋濁丸**爲合理的最良藥也

溢出膿汁時或感覺痛癢時除服用**普通哈郎淋濁丸**外又須將**哈郎治淋座藥**由龜頭插入尿道外口內即表裡兼治奏効更速此爲理想的治療法也欲知根本治療之法於每晨第一次排尿之際將其尿排入玻璃杯中而驗視即尿中不能認出混濁物或細糸狀物是爲完全治癒之憑證也如不然患者仍宜繼續服用**哈郎淋濁丸**或使用**哈郎治淋座藥**如斯患者自細心注意繼續治療待愈後絕對無再發之虞否則少量之飲酒或一經房事其症即時復發致成終身之累也

哈郎淋濁丸（特製）　大瓶四元五角　中瓶二元五角　小瓶一元二角
哈郎淋濁丸（普通）　大瓶二元　中瓶一元二角　小瓶六角
哈郎治淋座藥　大盒一元　小盒五角

哈郎良藥發售處
順和公司
大連市山縣通九十一番地

一切疼痛服下立止
哈郎止痛片

何種疼痛吾人最難忍也敝公司多年研究自出心裁發明一種良藥精製而成名曰哈郎止痛片如頭痛。牙痛。眼痛。腰痛。經痛。背痛。骨痛。傷風等症服用之在三分鐘之間必能治癒矣藥價每盒三角

代售處

哈郎各藥各埠大藥房均有代售

洮南興隆街　和發順
黑龍江省城　富山堂
奉天日本站　誠昌堂
鐵嶺西門裡　義和堂
奉天小西關　廣濟堂
奉天小西關　新新
奉天鼓樓南　五州
營口永世街　中西
哈市傅家甸　長壽堂
安東市場通　誠昌堂
遼陽西大街　義和堂
北平東單街　東亞

遼陽大和通　安建
千金寨東街　德泰興
哈爾濱道外　寶球
吉林糧米行　五州
安東道署街　瑞祥泰
長春北門外　中西
大連監部通　華泰
金州南大街　康德記
海城中街　華西
遼寧鐘樓南　大成
營口魚市口　五洲
天津旭街　廣濟堂

大連 關東州選手團已凱旋 田徑足籃球均獲冠軍

在京大得官紳等讚賞與歡迎 一行於三日晨刻載譽歸連矣

赴新京參加滿洲國第二屆體育大會之關東州選手團一行、由監督譚岐山、領隊宋子仁、幹事柳鎮鼎、王錫廷、君等引率之下、赴新京、及在京予賽等詳情、均刊載本報、右一行於十月一日下午五時、以三對〇之成績、戰勝北特隊、乃獲得足球冠軍、即關東州選手團參加之項目其成績均稱上乘

△田徑賽隊、以百〇六分之好成績、榮得冠軍

△籃球隊戰、決勝戰、以一六對一五、關東州隊又獲得冠軍

△足球決勝戰、初賽、對吉林、以三對一、關東州隊獲優勝

故於十月一日下午六時、由西山文教部總務司長、授與全權大使之大優勝杯於關東州選手團也

△優勝隊授與之賞者、及各隊得分之成績如下

執政杯、總理盃、協和會杯、交通總長杯、司法總長盾、民政部總次長盃、新京市長盃、總務廳長盃、國務顧問盃、興安總署長盃、軍政部總長、同次長、全權大使盃、北滿體協支部錦標、實業總長盃、大每盃、外交總長盃、中央銀行總裁盃、財政部總長盃

吉林體協支部長盃

△各團體之得點數爲

吉林省二十八點、田徑賽第二、六點、女子排球第一、七點、籃球第二、六點、足球第三、四點五、男子排球第三、四點五、計二十八點

關東州二十一點、關東州選手團、祗參加三項、即田徑、籃球、足球之三項、均獲一等、合計二十一點

北特二十三點、男子排球第一、七點、足球第二、六點、女子排球第二、六點、籃球第三、四點五、計二十三點五

新京二十一點、田徑賽第四、四點、男子排球第二、六點、女子排球第三、四點五、籃球第五、二點、足球三等、四點五、計二十一

其他奉天、黑龍江、興安省等、均爲最低云

執政盃、吉林省、總理盃、特命全權大使盃、關東州陸上冠軍、國務顧問、關東州籃球冠軍、民政部總長盃、同實業廳總長盃、關東州足球冠軍、外交總長杯、北滿男子排球冠軍、大每杯、吉林女子排球冠軍

△個人所得獎品

千五百米、張慶和（奉天）北滿張景惠杯

鐵球、郭清榮（奉天）司法總長杯

女子跳高、高金翠（關東州）交通總長盃、于清溶（關東州）田邊跳高

參議盃

女子鐵球、高金翠（關東州）文教部銀盾

標槍、川野（新京）北滿支部盃

百米、王化武（吉林）財政總長盃

女子跳遠、韋樹蔭（奉天）北滿錦標

鐵餅、郭清榮（奉天）協和會盃

跳遠、劉用棣（關東州）軍政總長盃

四百米、李世明（奉天）新京市長盃

女子六十米、尤瑞蘭（吉林）北滿體協支部盃

撐竿跳、任允誥（關東州）北滿體協盾

高欄、任允誥（關東州）興安總署長盃

八百米、李世明（奉天）軍政部次長盃

女子百米、尤瑞蘭（吉林）協和會盃

五十米、唐國士（奉天）同右

女子接力、吉林隊、總務廳長盃

男子接力、關東州、中央銀行總裁盃

關東州選手團、於一日下午六時半、受領全權大使盃、銀盾及其他十數杯個優勝盃牌等退場後、即赴新京、天興福火磨、天興福糧棧、福順厚火磨之歡迎晚餐宴、於益興樓、席間主人方面、總代天興福火磨經理王必壽君、致一場歡迎獎勵詞、次後一行監督譚岐山君致答謝詞、歡宴至晚九時而散

右一行於二日晨赴文教部、國都建設局首都警察廳、等地參觀、於晚四時半快車、由新京車站就返連之途、在車站有天興福火磨王必壽氏、民政部警務官孫仁軒氏、及文教部體協主事久保田氏、本報新京特派員安東照氏、新京關東州同鄉人二三百人、歡送於車站、當時由一行監督譚岐山氏發聲三呼關東州選手團之萬歲、萬歲聲中、及汽笛一聲、一行乃離新京矣

右一行於三日晨七時四十分車抵大連車站、當有天興福少東邵式毅氏、青年會學校長趙舜如氏、李東先氏、于松坡氏等、率男女學生三百餘人、在車站歡迎、並於一行下車後三呼關東州選手團勝利、一行乃分乘馬車滿載獎品繞行市內、而返連青年會、並於上午十時在泰華樓早餐後、乃於青年會分與獎品之後解散云

第二回滿洲國體育大會陸上競技之所感

（滿洲體育協會主事林田學）

建國第二年第二回滿洲國體育大會、第一日即九月廿九日、開會於新京西公園運動場、亦可謂全滿洲國之大同二年度總決算之陸上競技大會、若此大會猶可謂來年於馬尼拉開催極東競技大會之豫選會、以注視滿洲國之青年子女爲目的也、故參加該大會者新京特別市、管轄外若吉林省、奉天省、黑龍江省、北滿特別區、及關東州等地之競技選手、就中惟北滿特區、哈爾濱、不幸偶逢鐵道發生事故乃遲延不及、更有與滿洲國遠隔之熱河省之選手、故未能參加、蓋張學良政權時代以來、即爲滿洲居住人、競力助成其體育之向上、今日之滿洲人技之進步、實係運動家當然之事也、然而從前滿洲人之運動會式競技會多無統制和秩序、如是、未即希急速整頓統制與秩序、且至今日仍未變、斯心悔、故觀今日第二回滿洲國體育大會、猶爲深感者、有不關心之職員、文明杖者、悠々散步於場內、東來西往於場內、甚如持有先鋒之必要、又見役員中、或有忙碌不堪者、或有毫不熱心者、於大會時非各盡其實、豈可免混雜滯耶、切干涉他事、宜先知自己之責任才是、對於選手之技觀念、次深化、應理解之點、即尙未至出發點以前、有所洗練者、出發號令、將來最宜注意之點也

各種之運動競技會、多有不守定刻而行之時、幸今次之大會、選手、諸君並不守時遵行、欲將特筆大書、再有替換之役員、亦皆遵時出場、惟非主催者方面之役員等、關於時間、有再三考慮之點、即選手齊集、而不見役員、如是不得開始競技

當開會時之始、滿洲國旗揭揚式時、所唱之國歌聲中、不過吉林師範學校頭已、思及全役員、全觀衆亦缺和唱之必要、又有觀衆中之滿洲國人中、不但不起立、且不脫帽者甚夥、此等爲教育者、占指導地位、非極力指示不可、又鄭國務總理訓示之時、選手及觀衆中、取不謹愼之態度者、概不乏人、以上雖屬苛言、然爲余觀此次大會之感想、不得已於言者也、再將善良處稍行列下

即各省監督者頗見良好、於運動內之集散、得有意外之良序、由競技方面言之、吾等日人、況余勤務於體育協會之關係上、一見即知不可與日本選手相比較、而聞去年第一回大會之記錄、兩相比較、男女之競技全部種目、無非一新、此誠特有驚異之好成績也、若一國之記錄、於一年間全部更新、雖廣大世界、除滿洲國外、則莫見於他國、由斯觀之、滿洲堪稱世界第一之國家也、於此一年間即將前年度之記錄、全部更新、即其國家興隆之祥兆也、滿洲國之青年、建設精神、如破竹之勢、漸次向前邁進、余同視滿洲國之興隆、故將該青年等於運動競技記錄之更改、吾喜之於心、併行進步、至於今次全部更新事、尙望來年、再來年、同此進行、滿洲國之競技界、將不遠列爲世界一流者也、併滿洲國之國威、而最後得斯好結果、雖出苛言而故對各位役員之努力、將致滿腔敬意、且洋々前途之滿洲國青年諸君、當今此之大會、竟有驚奇之成績、藉以深省將來之善處、是余衷心祈禱之至也（九月三十日記）

創二審制海事裁判所 改爲獨立官廳

豫定來年五月頃實行 並行實施船舶安全法

原來關東州海員審判事件、採用一審制、證之日本國內及關東州以外、各植民地二審制度之實例、於審判上、未免有極大之遜色、今爲補添此項之缺陷、並爲緩和將來愈益多忙之趨勢、創設獨立二審制度之海員審判所、海務局關係各方面、對此多年懸案未決之問題、幸已解決、定於明年度之豫算中、向中央部提出請求認可、待得議會通過後、於昭和九年五月即改爲獨立官廳、新規豫算案約在三萬圓、各置審判之專門官吏、即審判官一名、理事官一名、更此外之日本國內、於本月一日實施之船舶安全法、而在關東州之置籍等、亦併實行、定於明年四月頃實施云

第二次書房教師考試 合格四十六名

不日即將頒與認可證書 三年內有効管內設書房

大連民政署學務當事者、爲期使私立書房教材之整齊、則可使就學兒童有造就適合的學識、但是在此間之書房教師中、因考試及檢查之簡單等等、恒有不適其教師之名目者、因之即由該書房滿年修業的學生、不待人言、自然是毫無所心得、而更一般希望欲開書房者、均不於以定時間申請書房之許可、在學務方面、亦自然感受若干之麻煩、有種種苦衷、特於本年五月、決定舉行私立書房教員之普遍考試、對其合格者、與以認許證、有此認許證者、即可得在大連民政署管轄區域內、開設書房、以三個年爲有效、一般希望開設書房者、皆得在此時期、報名受考、以期領得考試合格書房教師之認許證者、可隨時在大連民政署管內、設立書房、姑此則民政署方面、既免去隨時受理考試書房教師之累、而各受教兒童、又均可得有相當的學識、如此辦理、可謂一舉數得、第一次書房教師之考試、已誌諸本報、茲將第二次書房教師之考試合格者、氏名列後

△第二次書房教師考試合格者

張儒珍 蕭賢翠 曹清泉 程壽亭 白子豐 李俊升 李玉佩 王瑞麟 孫天德 田甲森 程雲鵬 李海青 劉貞齋 汪仁棠 孫慶軍 邢彩鳳 王季峰 李榮湖 郭延軒 王殿襄 李士玖 張丙炎 呂鈞臣 李傳聲 王傳心 馬綏臣 姜崧山 朱方順 呂鳳賓 劉忠恩 趙賦純 李士先 隋允偉 王子峰 高紹周 張叔瑤 張文蔚 王志华 韓建堂 尹繼厚 石茂源 曲樹憲 于伯焱 段方秀 嬌鴻章等

以上、共合格者有四十五名、不日即將頒給書房教師認許證、可得三年內、在大連民政署管內、充專修書房及補習書房之教師云

沙署主任之更調

大連市沙河口警察署勤職多年之司法主任谷川氏、極蒙上峰嘉許、此現又升警務主任、其遺席由普蘭店警察署充任警部補之中澤氏、補繼其後任、業已於二日正式到席視事云

礪田民政署員已呈請辭職

姦淫之事無分貴賤一日青春來潮、最易發生此等不正當之行、爲如强姦人妻之大連民政署、徵稅係勤務礪田朗二氏、二十二歲、拘留於沙河口警察署取調中、二日朝在留置場提出辭職書、送交民政署、聞事件發生後、來連之伊伯父館昌二氏、亦爲代提出辭職書、到民政署辦理辭職、署長亦即允辭、右記之事、據民政署井上庶務課長談稱、當無强姦之事實、是一種男女偸情之事而放浪矣、此乃亦無法子云

欲死未遂 謊言被辱

女患心臟病 且神精異狀

於二日午後一點廿分、市內南山警察犬訓練所、有妙齡女郎、身帶血跡、至該訓練所、要水飲用、該訓練所員、一見非常驚疑、遂即詳問、爲何身帶血跡而至此、乃答謂、現居市內伊勢町卅二番地滿洲電氣副島干城老虎灘之家中、携弟登山遊玩、在大連神社後、被數名中國人强姦等語、遂即急報大連警察署、搜捕犯人、國武司法主任得到報告、立刻召集班警官、往南山一帶、大行搜捕、曾拘到中國人數名、並未見有女子之隻影、屆謂亦決無强姦事、一方送至大連醫院之妙齡女、經姓士檢驗、並無强姦之形跡、遂再詳加問詢、該女原係前滿洲電氣、居住於老虎灘之副島干城之使女、於一星期前、往訪其姊以後、即行方不明、本姓太平廿歲、該女最近以生父亡故、常欲尋死、在其包袱中、曾檢出遺書、更據其患心臟病之點考之、精神異狀、身帶血跡、或係頭觸岩石、欲死未果、反謊造謂被數名中國人强姦者、究竟實無其事、完全係欲自殺者

中園與兒玉夫人 不久將解回連

電告於本月十日可到 仍繼續掃海搜查兇器

和歌山高野署逮捕之姦情殺人犯、中園秀雄、與問題中心人兒玉夫人、沙河口警察署、爲引渡兩犯、特派關東廳刑事課上郡山、及沙河口署阿部兩部長赴日、兩氏已於十月二日午前十一點廿分到和歌山驛、即至高野署、會見山田刑事部長、板谷高野署長、致謝對於搜捕人犯之苦勞畢、於署後樓協議護送方法、以僅二人護送二犯、頗感困難、乃電沖再派員應援、決定乘於七日、自神戶出帆之定期船哈爾濱丸、決定於十月十日歸回大連、而沙河口警察署、更定於五日出帆之烏蘇里丸、派寺內鬼二郎刑事、及提義海巡查、至門司、以期於護送途中、萬無差失、稀有之戀愛殺人、押送至連後、殺人內幕與戀愛之眞情、當必即可水落石出矣云

殺死青柳眞之兇器、據兒玉博所供、遺棄於馬欄河中、卒經連日搜查、實無所獲、將再重訊博士、或命繪以指示之圖、以供指證、博士之供述、頗有疑問

新舊警官之訪問

新任沙河口警察署署長廣石郁磨、與前署長牧田氏、及新任警部補中澤氏、同行來本報、及他各機關、行新任退任禮云

係吐血而死

並無傳染病菌

於二日午前五點半、在埠頭繫留中之午前九點、向青島出帆之華山丸乘客顏何氏、携家族五名、欲歸山東原籍、不意其妻卅四歲、竟現苦悶之狀態、未幾吐血而亡矣、此時船員等、以彼係自洮南而來、恐係罹鼠疫、經關東廳海務局、嚴加檢驗後、實係吐血而死、並無鼠疫病菌

大連警署添委廿一名警官

大連警察署員、極感不足、尙缺警官四十餘名、於三十日已配合妥當、派新巡查二十一名、在本月一日到任矣

不幸之車夫 被撞負重傷

乘客甚可惡 不給錢而去

大連西崗、爲商賈雲集、人煙稠密之區域、因之而交通亦隨之頻繁、今覓有市內白雲山馬車收容所車夫、宋賓昌、二十歲、於月之一日午後四時許、於業町四番地、載乘一名日本客人向西崗街一十四番地運送、比經已抵目的地時、該客人遂由懷中取出五圓一張金票、命馬車夫找錢、當時馬車夫、並無零錢可找、遂即要求其到附近錢莊、予以替換、孰料此日本人、不但不去替換、反倒將五圓金票、復又裝入懷中、即行他去、而馬車夫、處此不得已地步、遂往追踪、企圖將車錢討回、正行至西崗街二三番地電車道路傍、忽市內伊勢町一一三番地、有鹿商店店員張永清、二十八歲、駕三輪自轉車、大字一〇號、開足馬力、向前馳駛、比及行至前記之場所、車已靠近、人身欲停不得、當將馬車夫宋賓昌碰倒於地、昏迷不省、後經人報告小崗子警察署、該署聞耗、急行趕到現場、經檢驗後、宋賓昌負傷、額部、及鼻部、有打撲傷、全治約需一週間、警署對此兩者、均未加注意、致遭不測、一切治療費、得由加害者負擔、遂和平解決矣

田中武二已死去

滿鐵鐵道教習所田中武二、於十月一日、以自動自行車載一女子、及女子之弟、赴王塘遊覽、歸途於黑石礁白坂橋附近、車墜橋下、女子即刻跌死、田中武二、已負重傷、當於午后一點死去矣

堅固。輕便。價賤

新式自轉車出現

近由接由工場定製新式自轉車、車體堅固、使用耐久、在廉價富價格低廉、倘試愛用、雜知其實、保險一年（大連交貨）

定價 甲種一輛金廿二圓五角 乙種一輛金十八圓五角

大連市若狹町七一番地 大德商會 電話二一七四五番

開幕廣告

嗎啡中毒科、阿片、嗎啡、海洛英、慢性中毒

京都醫學士 小野寅市

◇診察日期◇ 大連、月火水、奉天、木金土

大連磐城町 岩島病院內（午前）

大連平順街 岐山醫院內（午後）

奉天八幡町 新井醫院內（午前）

鋪墊接兌聲明

敬啓者新德記銀記大藥房經理李蘭亭君今因東股東不欲前圖情願將該藥房全部藥品以及舖墊等完全出兌馬蘇亭名下經營照舊開張今後關於該號前任經理李蘭亭以及欵財東內外一切銀錢債務等槪與敝人無涉事關緊要用特鄭重聲明

接兌商 新德記同記大藥房經理馬蘇亭啓

其物其境

口飲 本號新廠監製、近由徽省運到之

（安徽）老竹嶺新花大方 （安徽）諸佛菴六安銀針

（浙江）淳安縣銀針毛峯 （浙江）湖墅杭城貢菊

（四種新鮮嫩茶）均已到連望

各界惠顧從速

大連西崗警察署前 德生茶店謹啓 電話二一六八三番

呢絨禮帽帽

嶄新流行品到齊

價格 自一元起至三十元

大連市奧町 瑞康百貨店

門市部電話長六九五六 批發部電話長六四〇八番

連濱大舞台

大連信濃町三十三番地假座帝國館原址

（電話六九五四）

（每晚準定六時開演十一時止） 昭和八年十月四日星期三早戲

汪子元 張振亭 韓月明 馬連奎 義昌 廣泰庄

陳麒麟 馬二群 劉慶武 任義榮 景秀芳 寶蓮燈

張竹軒 袁小林 崔秀亭 筱月明 挑華車

楊瑞亭 景艷芳 （拿手合璧好戲） 武家坡

麒麟童 王小山 趙雲卿 周五寶 趙寶慶 馬二群 （來滋特煩拿手好戲） 打嚴嵩

夜戲

王蘭芳 楊瑞京 麒麟童 張竹軒 景艷芳

汪子元 景秀芳 景玉峯 湯柱芳 趙雲卿 周五寶 劉斌崑 劉韻芳 馬蘭亭 筱蘭芬 陳麒麟 張翠芬 筱小凌雲

唐明皇遊月宮

二樓大宗

上海線呢照碼七扣

提莊各貨分類折扣

大連奧町五十五番 德泰百貨店 代表電話四一八七番

中華棧新社開幕

眞正旅客福星

自蓋新式洋灰鐵筋三樓層房

大連常陸町三三、三七、四一、番地、

破天荒十大特色

房屋寬闊各屋皆有自來熱水洗臉盆站櫃大鏡騎樓銅床錦被電鈴西式大磁盆沐浴室由客自便分文不取自來水小便器自來水坐甬大便器客用信紙信封俱全冬則暖氣夏則風扇倍極完善應酬周到價廉便利報關上稅

本社電話長七九七一 大樓上二一六四六 樓下電話四二〇〇 連奧町棧櫃五七四四

營口電話九四九九 長春中華棧 哈爾濱道裡中華運輸部 青島中華東棧

大連市奧町中華棧 主人 張炎町啓

岡本齒科醫院

齒科、矯正 口腔、外科

大連市西通十一（小島隣）

經濟

倫敦大條現長期不變
鈔票晚市稍見提
紐約長孟買縮標金交易閑散
滙兌中美日美不變英美續提

據本報三日專電、海外市況、倫敦大條、現長期不變、現市十八便士二分一、期市十八便士十六分九、紐約長、爲四十仙、孟買縮、爲五十六盧比八分三
各國匯兌、中美不變、仍爲三十一弗整、日美亦不變、尚爲二十八弗二十五仙、英美則提二仙、爲四弗七十八仙云
本埠鈔票、無何變化、查三日前場開盤、現市一千一百一十五元五、妥八十萬、期市一千一百一十六元五、妥二百三十七萬、金對洋一二二九〇、鈔對洋一三七九〇、大洋對鈔九五一〇云
上海三日電訊、海外材料無味、標金市場一般華商袖手、交易不過零付二三、無特可稽
美匯外商少有進口匯兌、朝來少存、而後投機家略賣、遠期之貨
東匯大連幫賣價一〇七整、未見妥事、一般銀行掛牌一〇八、七五不動云

各市場取引所 仲秋節均休

本月四日以爲仲秋節故、當日滿洲各地取引所及上海標金市場、大連特產、錢鈔、五品之商品部（股票部不休業）均休業云

錦縣財務沿革誌略（五）

二、車牌捐 捐率改廢

本縣車牌捐淸光緒三十二年九月由奉天財政總局飭辦先是各屬奉辦新政由各地方官自行抽收車捐作爲的欵其捐數各征各境就過往車輛取之車戶粮車戶粮車按脚價每吊抽東錢二成貨車收洋一二三四角不等沿途留難阻滯奉天前軍憲病其繁重飭收車牌捐由奉天財政總局鼓鑄銅牌分爲三等四套以上大車每輛收四元三套以下大車每輛及轎車每輛各收二元各等過路執照車牌捐四分之一核收每三個月換領一次其不加鐵瓦不能遠出之木輪大車免其釘牌納捐按等由各縣稅捐局會同地方官查明本地車輛分別領釘一年一換各車戶完此一捐可以通行奉境無阻光緒三十三年奉天財政總局裁撤由度支司接辦車牌是年八月十一日經度支司張通飭各縣除解稅捐局管理車牌之責改由各地方官自行放釘稽查周折光緒三十四年正月奉令將車牌捐定爲專辦新政的欵無論何用不准挪動民國四年八月奉令四套以上大車每輛改征八元三套以下大車及轎車每輛改征四元並飭將增收之欵另籌登記悉數解廳嗣經前錦縣知事項以車牌加捐民力弗克擔任詳蒙核准將農民自用之車四套減按六元征收二套及轎車每輛仍征四元其普通客車有營業性質者仍照新章加價征收不得影射民國五年六月奉令准自五年度起將車牌捐規復舊章四套以上仍收四元三套以下及轎車改收兩元本縣車牌向委警察代放由收入欵內撥警一五經費民國七年經財政委員會取銷原案十年度經錦王前知事減按一分折半撥給旋即停止民國十五年八月奉令四套車牌每片改收奉大洋八元三套車牌改收奉大洋五元轎車牌改收奉大洋五元由其中提出舊率四元二元之數留各縣動支不再提鑄本及經費將新增之四元三元各欵全數解廳以應要需民國十六年奉令將四套車牌每片改收奉大洋二十元三套及轎車牌改收奉大洋十五元十七年十月奉令四套執照改收奉大洋十元三套及轎車改收奉大洋七元仍以三個月爲有效期間並奉令四套牌每片收法價現洋二元三套牌每片收法價現洋一元五角民國十八年度奉令取銷補征牲畜稅將車牌改爲四等四套以上每片經收定價大洋八元三套以上每片五元二套以上每片三元不及兩套即一以上每片一元並將過路執照改按各套車牌捐四分之一征收即四套以上每張二元三套以上每張一元二角五分二套以上每張七角五分不及二套者每張二角五分所收之欵以百分之五解廳作爲印刷執照經費此外百分之九十五提出一成發商生息餘歸地方留存二十年五月三十一日因錦縣商會之呈請事財政廳第一一四號訓令新拴車輛只應其按套調牌不再處罰之列等因二十年十一月奉令改用紙製車牌並附車牌附證明塡車戶姓名以防頂替串用各套捐率仍舊二十一年一月奉令飭領銅牌每片祇收鑄本一角本縣因紙牌放竣呈准免領大同元年度奉令車牌領收銅製各套捐率仍舊放釘及補領期限十九年十一月奉令每年由十月一日起至次年二月底止爲放釘期三月一個月爲車戶聲請補領期（未完）

鮮菓上市極踴躍

金州、近已屆八月仲秋節故連日以來、市場內出賣鮮菓之者、異常踴躍、致一般購買菓品之人、幾無容足餘地、由此可見今年該項經營、爲數之多也云

蓋平爲整頓稅收 組棉商聯合會
以謀棉商營業之發展

棉花爲滿洲特產、而蓋平尤爲產棉豐饒區域、每年產額多至一千五百萬斤、每值中秋棉花上市之際、全滿客商麕集於此、大有山陰道上之概、惟因業棉商者、向無團體之組織、故對於行銷方面、未足與其他埠相抗、現經蓋平稅捐分局于股長、高稽查二若爲整頓稅收以謀棉商營業發展起見、特招集棉商福厚長、日新東、福成湧、長順東等二十餘家、組織蓋平棉花業聯合公會、並舉福厚長等四家、爲該會代表人、聞該會內部組織、極爲完善、業經請妥商務會、當局許可、於前日正式成立、由該代表人處理公會一切事務、其代理客事手續、極爲敏捷、極爲外城客商所贊許、又兼吾查今秋棉花特別豐收、既經稅局于股長等督促棉商成立此會、將來吾蓋棉花前途、勢必日形進展、或可執奉南各埠之牛耳、誠滿洲經濟界之一助力云

四平街存貨量

九月末四平街之存貨、比前月有三百六十四車之激減、比前年同月、則示有一百七十七車之增加、其存貨之主要品目與車數如左

品目	車數	品目	車數
新大豆	二三	麥	一五
舊大豆	四四吉	豆	一七
高粱	四四五	小豆	一五
小米	九七	大麻子	二
谷子	五七	芝麻	二九
苞米	二〇	莫豆	

聯合請北鐵 減費改國幣

哈爾濱訊、北滿日滿俄各商會及經濟團體等、迭次開會請求北鐵減輕運費、並將運費改爲國幣本位、北鐵蘇聯當局迄未通過、茲爲喚起蘇聯方面之反省起見、近復聯絡東部南部西部各線商會、及經濟團體一百餘個、各派代表來哈、於二十七日午後二時、在道裏市商會舉行減輕運費運動之聯合大會議

糧米落價 小民福音

（本溪）我縣今歲雨水調和、以致秋收豐富、年景十足、居大多半、縣境各區豐收、業已上市、每斗粮車於昨、落價一二角不等、我粮石、滿洲建國以來、眞不空負、五谷風調雨順、國泰民安、而一般貧苦力民得慶更生、莫不歡天喜地云

關東州及滿鐵附屬地 外國滙兌管理法
公市由十月五日實施（續）

第十八條 於本令施行地內有本店或有主要之事務所之法人、或於本令施行地內、有住所之人關於於內地、朝鮮、台灣、及樺太所爲之交易或行爲、不適用、第二條及第四條之規定

第十九條 基於外國匯兌管理法之命令依規定關於受有大藏大臣、朝鮮總督、臺灣總督、或樺太廳長官之許可之交易及行爲、依本令規定無須受關東廳長官許可之必要

第二十條 關東長官認爲必要時、得以取引所限定錢鈔交易之行市、且限制交易人之交易、縮短其立會時間、或中止立會之全部或一部

第二十一條 對於取引所之錢鈔取交易引入須命其轉賣或買回或對取引擔保會社與取引所命其增徵關於錢鈔交易之證據金

第二十二條 違反基於前條之規定所發之命令者、處以一年以下懲役或禁錮、或罰二百圓以下之罰金、或拘留與科料、法人之代表者或法人或人之代理人使用人其他之從業者、關於其法人或人之業務、爲違反前項行爲時、於其法人或人、對於其行爲者外、對於其法人或人、亦科以前項之罰金刑

第二十三條 如示受依關東州及南滿鐵道附屬地外國滙兌管理會所定之外國滙兌管理法罰則之適用者、或爲依該法得被處罰之行爲時、處以拘留或科料

第二十四條 受有關於依本令之規定、須報告關東長官之許可時、之手續另有所定

附則

本令由昭和八年十月五日施行之（完）

商情

本埠特產（三日前場）

▲大豆

	開盤	收盤
裝袋	四、〇三	四、〇三
十一月	三、八九	三、八九
十二月	三、八〇	三、七七
一月	三、七九	三、七六
	三、八〇	三、七六

（三日後場）

▲大豆

	開盤	收盤
裝袋	三、九九	三、九九
十月	三、八七	三、八五
十一月	三、七三	三、七〇
十二月	三、七四	三、七二
一月	三、七四	三、七二
二月	三、七六	三、七四

▲豆餅

	開盤	收盤
現貨	一、一六五	一、一六五
十月	一、一四五	一、一四五
十一月	一、一四五	一、一四三
十二月	一、一五〇	一、一五〇

▲豆油

	開盤	收盤
現貨	一一、二〇	一一、二五
十月	一〇、八〇	一〇、八〇
十一月	一〇、七五	一〇、七〇

▲高粱

	開盤	收盤
現貨	一、七四	一、七四
十月	一、七七	一、七七
十一月	一、七九	一、七八
十二月	一、八三	一、八三

本埠錢鈔（三日前場）

▲大連鈔票

現貨	一二二、五五	一二三、三〇
高	一二三、三〇	
成交額	八〇萬	
遠期	一二二、六五	一二二、三五
高		
成交額	二三七萬	

	鈔對金	鈔對洋	金對洋
十時	一二二六〇	一三七八五	一二二四五
十一時			
十二時	一二三〇〇	一三七九〇	一三三九

（三日後場）

▲大連鈔票

現貨	一二三、一〇	一二三、五〇
高		
成交額	一五萬	
遠期	一二三、三五	一二三、五五
高	一二三、六〇	一二三、三三
成交額	一四〇萬	

電報滙兌（三日）

倫敦銀塊	一八便士二分一	
同期市	一八便士一六分九	
紐約銀塊	四〇仙〇分〇	
孟買銀塊	五六留比八分三	
英美匯兌	四弗七八仙〇分〇	
日美匯兌	二八弗二五	
中美匯兌	三一弗〇〇	

	鈔對金	鈔對洋	金對洋
二時半	一二三五〇	一三七三〇	一三三五
三時半		一三七五	一三三四

▲美棉

現貨	九仙九〇
十月	九仙六五
十二月	九仙八四
一月	九仙九二
三月	一〇仙二七
五月	一〇仙四一

▲印度棉花

奔哥爾	一七一盧比
布牢其	一九八盧比
奧姆拉	一四九盧比

▲神戶滙兌

	買	賣
美	二八弗八分一	二八弗八分三
申	弗分	弗分

▲滙豐掛期（三日）

日滙	一〇七元〇〇
英滙	一仙令三便士二五〇
美滙	三〇弗三七五

▲上海標金

開行	七七七元七角
最高	七八〇元五角
最低	七七五元〇角
收盤	七七六元六角

▲上海外匯

	買	賣
東匯	一〇八元七五〇	一〇九元二五〇
英匯	一先令三便士四二七五	一先令三便士五〇
美匯	三〇弗七五〇	三〇弗八三五

商品市場（三日前場）

▲大阪三品 前場開盤 後場收盤

	前場開盤	後場收盤
限月	二二〇、五〇	二二〇、五〇
十月	二二三、一〇	二二三、〇〇
十一月	二二五、二〇	二二四、八〇
十二月	二二一、五〇	二二九、六〇
一月	二二〇、七〇	二二〇、六〇
二月	二二〇、四〇	二二〇、五〇
三月	二二〇、五〇	二二〇、四〇
四月	二二〇、五〇	二二〇、四〇

▲大阪棉花

	開盤	收盤
現貨	五三、六〇	五三、四〇
定期	五五、四〇	五五、〇〇
現貨	五三、五〇	五三、四五
定期	五五、四五	五五、四〇

▲大阪期米

	開盤	收盤
現	二三、四〇	二三、四五
中	二三、三三	二三、五三
期	二三、四九	二三、三九

▲東京期米

	開盤	收盤
現	二三、八四	二三、六九
中	二三、五六	二三、八〇
期	二三、三四	二三、五三

▲仁川期米

	開盤	收盤
現	二〇、八三	二〇、七五
中	二〇、七五	二〇、六〇
期	二〇、六〇	

▲神戶豆餅

十一月	三、九九
十二月	三、九九

▲大連股票

五品期	一二七、一〇	一二七、二〇
豆新期	一〇、一〇	一〇、一〇
錢鈔期		

商品市場（三日後場）

▲大阪三品 前場開盤 後場收盤

限月	二三六、七〇	二三九、三〇
十月	二三三、一〇	二三三、一〇
十一月	二三四、一〇	二三四、八〇
十二月	二二九、六〇	二二九、六〇
一月	二二七、〇〇	二二〇、六〇
二月	二二五、三〇	二二五、三〇
三月	二二四、九〇	二二四、三〇

▲大阪棉花

	開盤	收盤
現貨	五三、四五	五三、四〇
定期	五五、三〇	五五、三〇
現貨	五五、〇〇	五五、〇〇
定期	五五、〇〇	五五、四〇

▲大阪期米

	開盤	收盤
現	二三、四九	二三、四九
中	二三、四二	二三、三〇
期	二三、四五	二三、四四

▲東京期米

	開盤	收盤
現	二三、七九	二三、四〇
中	二三、五九	二三、五四
期	二三、八六	二三、六一

▲仁川期米

	開盤	收盤
現	二一、七九	二〇、六一
中	二〇、八一	二〇、七三
期	二〇、六三	

▲橫濱生絲

	前一節	前二節
限月	七〇六、〇	七〇五、五
十月	七〇六、〇	七〇六、〇
十一月	七〇七、〇	七〇七、〇
十二月	七〇六、〇	七〇六、〇
一月	七〇八、〇	七〇七、七
二月	七〇七、〇	七〇七、七

▲印度麻袋

麻袋	二二留比二分一	七七、〇
蓆袋	二五留比〇分〇	七七、六
兌推行	七九留比四分一	

▲同短期

五品期	一二六、五〇	一二六、五〇
豆新期	一〇、一〇	一〇、一〇
東新期	一九、一〇	一九、一〇
高錢鈔期	一九、八〇	一九、八〇

北地行市（三日前場）

▲奉天奉票對金票

現貨	五、七〇〇	
高	一〇五八五	一〇五九五
定期		

▲開原國幣對金票 現貨 一〇八〇〇 一〇八、〇〇
▲新京國幣對金票 現貨
▲哈爾濱國幣對金票 現貨
▲安東國幣對金票 現貨

▲安東滙兌（平銀）

現貨	一、四六六
滙兌	七四六、〇
富限	一、四六三

▲哈爾濱（大豆）

遠期高	一、四六
十月	
十一月	
十二月	

▲哈爾濱（小麥）

十月	
十一月	
十二月	

▲公主嶺錢鈔現貨 一〇五、八五

（三日後場）

▲奉天奉票對金票

現貨	五、七〇〇	
定期	一〇六一〇	一〇六一〇
高		

▲開原國幣對金票 現貨
▲新京國幣對金票 現貨
▲哈爾濱國幣對金票 現貨

▲哈爾濱（大豆）、（安東平銀）

近期	一、四六八
高遠期	一、四七三
高	
十月	
十一月	
十二月	

▲公主嶺錢鈔現貨

各地發送量

▲開原 大豆 三車 高粱 一車 雜粮 一車

▲公主嶺 大豆 三車 高粱 一車 雜粮 二車

▲四平街 大豆 四〇車 豆餅 三車 高粱 一車 雜粮 九車

▲新京 大豆 五車 豆餅 六車 雜粮 三二車

▲大連 大豆 一〇車 高粱 八車 豆粕 五車 雜粮 一九車

北京料理
大連連鎖街銀坐通
包辦中西筵席 應時隨意便酌
電話 日人 二一一一〇 華人 二一一一〇 二階 三二六〇 三階 三二六四九一
扶桑仙館謹啓

本社啓事
逕啓者茲委任唐潤之君爲大連總派處長嗣後各界如有訂閱報章者希與唐君接洽可也此佈
啓者鄙人久蒙遠近紳商各界格外關垂勗勝銘感今又承滿洲報社委以大連總派報處處長之職誠恐才疏學淺不堪勝任深望新知舊雨倍前援助是爲所懇謹將外勤人員氏名列後望祈各界注意爲
外勤經理 王君一
外勤派報 殷乃普
收欵員 宋秀岩
唐有忱
滿洲報大連總派報處
處長 唐潤之謹啓
大連市三春町 長電話九四五六番

五淋新藥發賣
一盒 得利格諾賓（Dorigon obn）
此劑爲大阪醫科大學醫學士福原正義先生所創製爲慢性急性五淋之新藥一經服用確能立奏效果
（五日分金一元五角）（十日分金三元）
總發賣元 日本橋藥局
大連市信濃町四十四番地 電話八三六二番 振替大連四四九七

大連協茂盛紬緞莊廣告
日露初凝凉風海至秋季衣料均早到齊如巧奇絨天鵝絨豹皮絨等物各樣甚多小及備載而化粧物品寰球雜貨種類尤繁各界應需莫不盡有非特物美價尙廉並備禮券餽送甚便惠顧諸君盍興乎來方知非虛僞宣傳也
地址浪速町五拾番 電話長四五三 長四六三二 四九八八

大連 名商介紹
得寶、蝠鹿牌火柴 滿洲總代理店
油類種目 双喜牌油 各種汽油 各種煤油 各種機械油
頂上紅花 今由西藏運到新貨 價格從廉物質優良零售批發惠顧歡迎若以外埠函購先付代金遂時發貨
大連市惠比須町一六八 永大公司 電二二六四七

書籍文具……批發零售…… 啓化書社 大龍街一六番地 電話五〇三一番
謄寫版印刷文房具類 永興文具店 奧町四八番地 電話二二四八四
煥章英語講習所 市內蓬萊町五一番地 寓有某銀行員熟習英語近在該寓設一講習會希望講習英語者盍往習之

電話 買賣、手續、無費辦理 並出貸薄 利金融 大連市敷島町六六 電話商會 電話三八九〇
流行式洋服專門 根屋洋服店 浪速町電話二二六〇
印刷製本迅速鮮明 連生印刷 奧町電二二六九八
應時便吃中西菜式 共和樓菜館 淡路町電七〇九五

大連南方旅社 減價聲明
愼記旅社創設以來歷有年所今爲優待顧客起見於本月起特別大減價今將價目列下
（原價）（新價）
特等五圓五角……三圓八角五
優等四圓五角……三圓一角五
一等三元五角……二圓八角
二等二圓五角……一圓八角
三等一圓五角……一圓二角
大連市山縣通須磨町
南方旅社 愼記 電三二六一番

瀋陽有聲電影院
四經路‧七緯路‧（電話五一七一三）
十一月一日至四日星期日至星期三日……
第一國家公司偉大出品 歐戰中英軍德交兩國史 ◆ 銘
（穆婚）男主角 巴色瑪 女主角 小飛來伯 虎子 名門 合演
△以一刀赴會、孤軍深入敵陣、單一當百、所向披靡、百彈齊發、施炸轟炸、百機一齊毀滅、長曦天空、變成恐怖的戰場！
（壯大景色）飛機轟炸飛機場飛機轟炸火車站飛機轟炸兵工廠藥庫
掩盡一切空戰影片的光芒震撼全球電影觀衆的心靈
航空敢死隊
四大飛行家協助、費了十六萬製百架轟炸機參加表演 ◆
（全片無一女性、自始至終、死神盤據）
▲以鮮紅的熱血、換取未來的光明、有俠義的行爲、有猛勇的鐵血…二次歐戰的殘餘誰知何時再響、這裏還看歐戰的悲壯回憶！
仲秋佳節特別選演

新世界電影院
陰歷八月十四日起映四天
十五日十六日夜三場
（仲秋佳節特選四大名片）有聲西洋片一部舞女艷史有聲梅蘭芳主演霸王別姬四大名片廿大本一場映完
無聲十集紅蓮寺
先映舞女艷史次映霸王別姬廣場再映全部紅蓮寺每一機會不能四樣名片只化一份錢常有
注意 化一份錢看四份好片十五日十六日三場
（不日放映明星出品）全部有聲胡蝶主演 自由之花

大連汽船出帆

▲奉天丸 ●開往青島上海 十月六日
▲大連丸 十月十日
▲青島丸 十月十二日
▲長平丸 ●開往天津（塘沽止） 十月五日
▲天汐丸 十月七日
▲天津丸 十月八日
▲天汐丸 ●開往安東 十月十一日
▲龍平丸 ●開往龍口 十月五日
▲西丸 ●開往長崎基隆高雄 十月四日
▲山東丸
▲河北丸 ●開往新瀉伏木敦賀 十月七日
▲遼河丸 ●開往芝罘清津雄基 十月七日
●營口大連阪神行
▲雅鳳丸 ●開往大阪神戶（營口出帆） 十月八日
大連汽船株式會社
專屬貨客經理店
大連市敷島町永和公司 電話七八六八‧七二七五
阪神航路 專屬貨物經理 澤山兄弟商會 電話五二六五、四六六一番
台灣航路荷客取扱店 大連敷島町 丸二商會
乘船切符發賣所大連伊勢町ジャパン‧ツーリスト‧ビユロ 大連案內所電話五五五四番

大阪商船出帆

●開往天津
▲江龍丸 十月十八日
▲志摩丸 十月廿五日
▲日東丸 十月一日
●開往橫濱（掛今治）
▲志摩丸 十月七日
◎江龍丸 十月廿二日
◎日東丸 十月五日
●開往門司神戶大阪
▲烏蘇利丸 十月五日
▲貝加爾丸 十月七日
▲西亞得爾丸 十月八日
▲亞米利加丸 十月九日
▲烏拉爾丸 十月十日
▲哈爾濱丸 十月十二日
▲特克馬丸 十月十三日
▲香港丸 十月十五日
●開往上海福州基隆高雄
▲長沙丸 十月六日
▲福建丸 十月十四日
▲盛京丸 ●開往紐育 十月廿二日
▲山陽丸 ◎印下載客 十月十三日
大阪商船株式會社大連支社 電話四一三七番
奉天出張所電話三九一四番 新京出張所電話二一二九番

阿波共同汽船出帆（大連）

●開往芝罘威海衛青島
▲十六共同丸 十月七日
▲廿六共同丸 十月十七日
▲卅六共同丸 ●芝罘威海衛仁川 十月五日
●開往大津（塘沽止）
▲長山丸 十月六日
●開往仁川鎮南浦
▲長山丸 十月十一日
▲十八共同丸 ●開往芝罘 十月七日
大連市山縣通二〇〇番地 阿波國共同汽船株式會社大連支店

惠通行出帆

●開往芝罘威海衛仁川
▲利通號 ●開往安東 十月九日
▲福壽丸 ●開往芝罘 十月六日
▲照國丸 ●開往門字令尾 十月十五日
電話 六二一八、三八五一 惠通行

政記輪船出帆

●開往芝、港、廣
▲泰利號 十月五日
▲福利號 ●開往芝罘 十月五日
▲永利號 ●開往青島 十月五日
▲順利丸 ●開往安東 十月十日
▲增利號 ●開往天津 十月五日
▲安利號 ●開往西口 十月六日
▲有利號 十月五日
政記輪船股份有限公司 電話四一四一番

日清汽船出帆（大連）

●開往上海青島香港廣東
▲嵩山丸 十月七日
▲廬山丸 十月十日
▲唐山丸 十月十七日